時事新報

中華民國念二年九月念一日　星期四　第九千二百六十五號

售大洋四分二厘

電話九三二五三至六號（四線轉接各部）

THE CHINA TIMES

館址上海山東路二二四號

電報掛號……六六九〇號

今日本報外埠三大張　本埠另加一張

高等考試報名展期五日通告

本年高等考試報名期限原定於本月二十日截止現因各省檢定考試尚有未能辦竣者迭電請展期前來茲特展限五日至本月二十五日截止仰各遵照下列各款從速趕辦毋自貽誤特此通佈

計開

一　凡已經審查合格接有通知者務各在截止期前按照程序備齊手續向會報名過期無效

二　凡已送件聲請審查經本會函囑補繳證件者務各在截止期前遞送到會遲則因辦理手續不及本年高等考試不得報名

三　凡聲請審查應考資格並同時聲請報名者務限於截止期前遞送到會核辦遲則不得報名投考

四　凡單獨聲請審查應考資格之證件在本月二十日以後遞寄到會者本會雖予審查但本年高等考試不及與試

五　凡呈繳專門著作聲請審查資格人員在本月二十日以後遞送到會者本會雖予審查但本年高等考試不及與試

六　凡通訊報名而應繳之證件書片經函知更正補繳者統限報名截止後五日爲止過期即不予應本屆高等考試

考選委員會

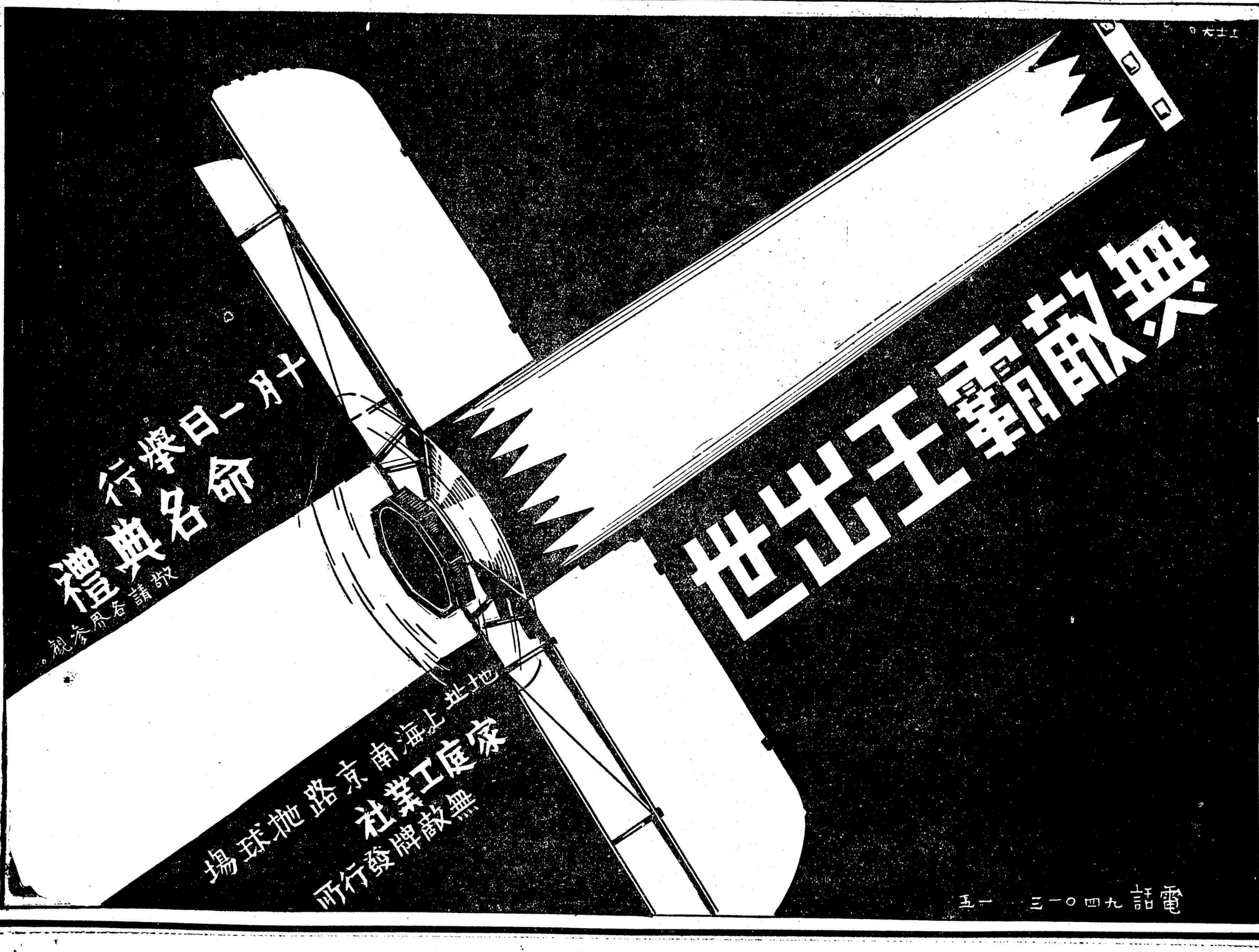

社評

五全會與借欵用途

頃據香港電訊:留粵各中央委員,將聯名應響陳濟棠李宗仁蔡廷鍇之江電,茲在鄒魯屬稿之中。陳主廣東,李主廣西,蔡主福建,陳李則猶中委;固「西南」與「實力派」,而成爲名辭,則此三君者,卽所謂西南實力派之領袖,而依附西南之中委之爲「應聲」,亦題中應有之義也。江電要旨凡四:一,停止召集五全會;二,公開營定借款用度;三,公布塘沽協定全案;四,維持察省抗日部隊。電致中央黨部與汪院長及蔣委員長,而三君立言乃秉「匹夫有責之義」,故汪蔣亦以私人之資,覆以豏電。一電全文,具載本月八日報端。今鄒魯等將如何應響,非所逆覩,要當不外江電四旨;更自政治檢視江電,則一二兩項爲主旨之主,三四其賓;豏電所復,謂塘沽協定公布無餘蘊,就範部隊改編既竣事,是雖謂三四已了,亦無不可;而一二則事實上尙未最後决定,江電之有待應響者,其在斯歟。

中央之處置一二,以五全會之召集問題,待決於中常會;以借款之用度問題,授權於方事改組擴大中之全國經濟委員會,是皆正當途徑也。顧問題不若是之簡單。江電之於五全會,則曰「深恐大會一開,糾紛立見,減失革命力量,妨碍剿匪禦侮工作,不陷黨國於萬刼不復之地而不止。」夫五全大會者,黨之最高權威所寄也;舉國期望於五全大會者甚多,除召集國民大會,結束訓政諸事而外,要以如何消弭糾紛,集中力量,以促進剿匪之效能,充實禦侮之工作,爲其焦點;舉國期望若此,而江電惟恐所得結果之反是,是爲純理所不能索解,而事實竟示此奇觀!

江電之於借款用途,深虞海外農產品之壓迫我國農民,農民之將轉乎溝壑,故以公開用之生產事業爲言。其言甚是,豏電亦復稱不謀而合;顧豏電所謂待由中央政治會議決公布,與昨日中政會所決之交由全國經濟委員會作最後决定,則與江電所謂「准由各省軍民長官及民衆團體」組織委員會,保管監督之,頗有參商。蓋以兩方所處地位之殊,而此稱中央,彼稱各省,豈特相映成趣,實同取瑟而歌,從知所謂公開與生產者,猶問題之次焉者耳。

故讀江電者,於其對於五全大會之態度,不能索解;而於其對於借款用途之態度,應於公開與生產之上,作進一步之解釋;於其對於黨內之集會,猶虞糾紛立至,則不能不歎息;而獨於其對於借款之用途,雖不需在黨之各省軍民長官與民衆代表,亦以爲尙有治爲一鑪之可能,則不能不欣喜。凡是者,姑莫謂江電意識之恍惚矛盾,而問題不若豏電云云之簡單可知也。政治者事實也;事實或遠違始願,或得手應心;如欲以五全大會解紛,事實之不可必得者也;如欲以五全大會啟爭端,事實之得操縱自如者也;於是言之,五全大會之前途,猶待中常會決定耶!至於借款用途問題之於政治,勢將以改組擴大中之全國經濟委員會之人選問題爲之關鍵,或以此而鴻溝益深,或儕然爲統一之橋樑,各有可能性也。

中政會昨通過 全國經委會組織條例
經委會卽着手變更組織
美棉麥借款決交由支配

本報南京二十日電 全國經濟委員會組織條例、已經本日中政會討論通過、聞該條例共計十一條、其要點如下、(一)職權規定三項、(甲)關於國家經濟建設、或發展計畫之審定事項、(乙)關於國家經濟建設、或發展計畫應需經費之核定事項、(丙)關於各項既定經濟建設或發展計畫之直接實施、或督促指導實施事項、(二)該會委員人數、並未具體決定、但以內政財政鐵道交通實業教育各部部長、及其他有關經濟建設中央各機關之主管長官爲當然委員、幷由國民政府以委員中指定三人爲常務委員、另設秘書長一人、處理會內一切事務、(四)全國經濟委員會、因辦事上之必要、得延用顧問及專門委員、幷可組織各種專門委員會、研究各種專門問題、(五)全國經濟委員會得就所管事務、分設各處所辦理之、

中央南京十九日電 經委會組織條例二十日晨經中政會修正原則通過後、該會將着手變更組織、籌備處改爲秘書處、人員無更動、各處人選正物色中、

中時南京廿日電 美棉麥已決定由全國經濟委員會支配、對於詳細分配、及監督辦法、候該會變更組織後、召開全國經濟會議時、作最後決定、

五全大會展延問題 由今日中常會決定
如決延期則參政會勢將召集

本報南京廿日電 五全大會展期問題、念一日中常會提付決定、如全會決議展期、則國民參政會勢將召集、又息、全會延期問題、在廬山會議中業經決定原則、目前所待研究者、爲展限之期限一年或半載而已、

中央南京廿日電 孫科二十日晨、由滬返京、旋出席中政會議、會畢赴陵園一行、下午赴立法院處理院務、據語記者、國民參政會是否召集、將視五全會是否延期爲定、倘五全會決定延期、則參政會或有召集之必要、二十一日中央常會當可決定云、

(又訊)關於五全大會延期舉行問題、茲據某中委昨語民言社記者云、中央對西南要求展期召集五全大會之提議、依目前趨勢、將予以採納、日來中央各常委、對此問題、業有詳細之研究、大致於今日中央常會可以決定、但延期至半年或一年、則各方意見、尙未集中、此亦不難解決、惟如五全大會決定展期、則將來對國民參政會應否召集、實爲中央所考慮、現聞此事亦將提交中央常會討論云云、

法使謁汪兼外長

中央南京廿日電 法使韋禮敦十九日下午三時抵京、二十日下午五時、赴鐵部官邸謁汪兼外交、外次徐謨、唐有壬、司長朱鶴翔、均在官邸招待、晤談一時辭出、

本報南京廿日電 法使念日午後謁汪、歡談約一小時、今明談判中法越約互惠品類未解決各點、

吳靄宸任 外部駐新特派員
主持邊疆一切交涉事宜

本報南京廿日電 外部發表、任命吳靄宸爲外交部駐新疆特派員、主持地方一切交涉事宜、外部除電令知照外、幷令卽日組織特派員公署、至原有交涉員陳繼善、着另候任用、

中央南京廿日電 外部任吳靄宸爲駐新疆特派交涉員、處理邊疆外交、又任命廣祿爲駐俄塔什干總領事

蘇省府 改組聲中之人選

本報南京二十日電 蘇省府改組、頃傳陳果夫主席外、各廳人選已決、民長程天放、財長許崇英、敎長仍以周佛海、建廳未定、刻正徵求吳天放同意、

達賴代表談 中甸被攻陷事
謂係蠻匪行動與藏無涉

本報南京二十日電 達賴駐京代表貢覺仲尼等、前……局部糾紛、莫不希望西康當局效青海當道、本息事寧人之旨趣、卽尙一解決途徑、共相維持、以延國脈、所謂藏方增兵金沙江說、全係駐軍添代之誤、又鄉城蠻民、佔領中甸事件、與藏軍無涉、此事發端甚微、歷史甚長、清末趙爾豐主持川時、鄉城地方、有一大寺內住喇嘛三千餘、趙曾圍攻三年不克、後因引水破之、其中不少爲行之士、逃入西藏、餘均散布森林中、流而爲匪、非擾西藏、卽竄滇邊、其爲西藏康滇邊、有人不察、謂係藏軍爲背景、殊屬無稽、

平軍分會 通過裁減開支案

本報北平二十日電 今日軍分會常會、通過裁減軍分會開支案、該會及其附屬機關、月支共五十餘萬、現決先將駐滬辦公處、及無線電台等裁撤、以省費、除案二十一日晨續討論、

本報北平二十日電 今日軍分會議決減費案非正式發表如下、(一)張作相辦公費、月五千元取消、改支委員薪四百、(二)吳佩孚供給費、月四千元取消、改送一次一萬元、以後由軍分會聘爲高等顧問、月支千元、(三)軍分會賑秋處裁撤、(四)各軍自辦給養、應卽裁撤、因各軍分駐滬辦事處、及無線電台取消、(五)新聞檢查所等支出交審查、

于學忠召裁軍會議

中央天津廿日電 念日晨于學忠在軍部召集所屬師長杜繼武丁喜春、陳貫羣、參謀長劉忠幹、參謀處長張熙光、開裁軍會議、討論結果每師可裁去一千五百人、全軍共可裁一萬餘人、惟因軍分會對裁編標準、及編制遣散費等問題、尙無正式規定、僅爲談話性質、非正式會議、仍俟北平方面、有確定辦法後、再正式開會縮編、于氏並定期宴請杜丁陳等云、

蔣召 俞飛鵬赴贛

中央南昌廿日電 蔣委員長召交次俞飛鵬來贛、襄辦運輸事宜、

平綏路車 在福生莊出軌

本報綏遠廿日電 平綏車十九日在福生莊出軌、傷亡情況不明、念日由平來車均截留於卓資山站、張伯苓二十日本可抵綏、但亦被阻、

○○○

戰區竟成匪世界
民衆水深火熱呼籲無門
各縣村舍爲墟路絕行人
匪首聯絡日人得庇橫行

本報北平二十日電 灤東各屬民衆、經兵燹後、現困於匪、水深火熱、呼籲無門、臨撫遷昌盧等縣、每縣匪多至萬、少亦一二千、匪因日軍不管、國軍又未能往剿、猖獗愈烈、在城鎭公然收捐徵稅、在鄉淫掠綁票、僅秦皇島因匪視爲烟嫖作樂之處、且有商會、月納五萬、未遭大掠、其餘臨榆縣屬村舍爲墟、大耗子在秦三日、納八妾、其他大小匪首、隨意奸佔婦女無數、臨撫遷三縣、因匪多勢大、民團無法抵抗、秋禾委地不敢收、少壯者因無生路、反相率附匪、大耗子阪五龍諸首、至次李際春附日得官、爭聯絡日人、期將來改編、得地盤、目前亦可得庇、免被軍警兜剿、每股匪中、皆有通日語之翻譯、號聯絡員、戰區十餘縣漸成禽獸世界、

中時北平二十日電 秦皇島事實上已被匪佔領、老耗子除責秦商會月納五萬外、其部下復時向商民另星勒索、惟鐵路線以南至海濱、爲外人勢力區、未受匪侵、柳山石門寨及海陽鎭以北、靠長城山地、皆屬匪區、臨榆縣治處三省匪、僅賴數百保安警集保海陽、匪勢愈猖獗、人民三千餘、竄逃秦皇島避難、禾稼成熟、無人收穫、道絕行人、

方吉等部入冀
傳方軍一部已抵懷柔

本報北平二十日電 軍分會發表、今日懷柔忽到軍隊六七百、稱係方振武部、卽任城內外佈崗、

本報北平二十日電 張垣電、方吉率部自由獨石口二墩溝沿長城線、向東南行、十日八夜、已過赤城、東之牧馬堡、似有繞道入密之意、

本報北平廿日電 方振武、吉鴻昌兩部、由察入冀、經懷柔北之長園口入密境、今方部先鋒騎兵入懷柔、平密交通斷、聞方吉後續部將續到該縣、

宋哲元今日返察
秦德純龐炳勛等同行

本報北平二十電 今日軍分會常會散後、何應欽復與宋哲元商察事、宋秦龐決念一日午同返察、

何昨又與宋等商察事

本報北平二十電 今日宋接蔣電、以察善後重要、促早日回任、並有所指示、宋復電祇遵、

佔領密山西北段
義軍與僞軍巷戰四小時

路透哈爾濱廿日電 昨有自稱救國軍者三百五十人、佔據密山之西北段、焚毀房屋若干、並拘去重要商人數名、「滿」軍與之巷戰四小時、卒將救國軍逐出、

晉省府恢復 懲治製販毒品法
定十一月起實行

本報太原廿日電 省府例會議決、恢復中央命令廢除之懲治製販毒品暫行條例、定十一月一日起、販運毒品者、執行槍決、窩留者分別依法懲處、

韓復榘 行抵烟台

本報濟南廿日電 韓復榘十九日晚抵龍口、廿日早、訪驗公安局民團、召民衆訓話後、過蓬萊等地、赴烟台、當晚到達、

何柱國 昨返石莊
王以哲赴贛

本報北平廿日電 今日何柱國返石家莊、整理部隊、北甯線廬台等地遣防、已由于學忠部杜旅接替、王以哲今日赴瀋轉廬山、

孫良誠 赴魯謁馮

本報天津廿日電 孫良誠廿日午赴泰安謁馮玉祥、

中央天津廿日電 自馮玉祥離開張垣後、其兵權亦隨之指揮々良誠、挺進軍總同解除、交宋哲元予以安置、孫來津已多日、記者昨日往訪、對國家不顧有表示、大有無官一身輕之慨、孫爲探視馮之近況、已於二十日午離津、赴泰安謁馮云、

北甯刦車犯 一人就逮

本報天津廿日電 北甯刦車犯二人就擒、已送法院、均爲退伍兵士、

商務印書館

本周初版新書 出二十一種

出版日期	九月18	19	20	今日	22	23
書名	行爲主義(大學叢書)	翁松禪家書	戲劇的化妝術	高級農業教科書 農場管理學	英文 中國新地理	教育測驗與統計
著作人	陳德榮著	翁同龢著	谷劍塵編	楊開道編	馮世安編	朱君毅編
冊數 定價	一冊 一元八角	六冊 一元五角	一冊 四角	一冊 七角	一冊 一元八角	一冊 一元一角
郵費	七分半	二分半	二分半	二分半	七分半	五分

農場管理是農村經濟學的一種,目的在用科學的方法合理的支配,去組織各種生產因素,經營各種生產程序。本書首先討論大農小農的優劣,農場適宜的單位,勁力,農業工具,農業材料,各種生產因素,最後討論農產的價格,農產的銷售,以及收支的記帳,成本的記錄。

571

外埠函購各書請另加掛號費八分

日編練蒙騎兵
廣征壯丁圖成勁旅

中時北平廿日電 關東軍現在呼倫、洮南、熱河三處、積極編練蒙騎兵、廣徵東蒙各旗壯丁入伍、期在二年內、練成三萬人、以對俄作戰用、

中央政會決議案
聘邵力子爲西京籌委會委員

(中央南京二十日電)中政會二十日晨八時開三七九次會、到居正、汪兆銘、孫科、葉楚傖、宋子文、陳果夫、林森、邵元冲、朱家驊、蔣作賓、石瑛、黃復生、唐有壬、馬超俊、陳璧英、賀耀組、趙丕廉等三十餘人、汪兆銘主席、決議案如下、(一)全國經濟委員會組織條例修正各點交立法院審議(參看另條)(二)聘陝主席邵力子爲西京籌備委員會委員、(三)解釋縣長考試原則第二條條文案、交行政法規整理委員會、(四)縣市參議會籌備程序及補充辦法、交內政部、(五)法制組報告審查減刑辦法一案、各民念年會辦理政治犯大赦民念一年又施行大赦、現距兩次大赦、爲時未久、且未決押犯、已由國府明令依法從寬保釋、已決監犯依法、本有假釋辦法、可資救濟、本案似宜緩議、決議照審查意見通過、(六)財政組報告審查預算案七件、照審查意見通過、(七)鄂省府呈請補助由鄂至粵各段公路橋梁等費一案、交全國經濟委員會籌備處、

宋子文提 墾植兩淮鹽區案
實行經濟建設之第一步
年可塞一萬萬元之漏巵
政院會通過交經會經營

(京訊)十九日宋子文回國後第一次出席行政會議、卽提出墾植鹽區、以利民生案、爲實行經濟建設之第一步、其提案云、查兩淮鹽區、以前商民從事墾植、迄今未見成效、而海勢東漸、淤地日廣、宜於棉麥、若能整頓改良、因利順導、於民生國計、裨益非淺、且我國棉麥入超爲數甚鉅、如將鹽區集資開闢、則數年以後、不復仰給國外、年可塞一萬萬餘元之漏巵、此項鹽地、歷來屬於財政部、財部本已設有墾理鹽區辦事處、惟是規模狹小、不足以根本圖謀整理、茲擬將上項鹽區、交由經濟委員會設計經營、而以有關係各機關參加、並由財政部切實合作進行云云、聞此案已由行政會議通過矣、

蔣作賓 定日內離京來滬
下月初放洋返任

駐日公使蔣作賓氏、前以身體不適、在廬休養、原定下月中旬返任、茲因日本外相更迭、故特於日前離廬入京、請示一切、以便早日返任、靜觀東京外交上之活動、據蔣宅昨接蔣公使之函告、蔣公使在京、尙有三數日之勾留、然後來滬、準備行裝、下月初旬赴日返任云、

本報南京廿日電 蔣作賓談、增調人材、充實駐日使館、政府及汪院長均同意、

粵米商罷運

中時廣州二十日電 昨日下午二時、米商聯席會議、決取罷運攻策、港方省已接來電、停止運米赴省、昨夜今日駛抵省河米船所載米甚鉅、被財廳派員監視、未起運、

本報香港廿日電 財廳佈告、洋穀每百斤徵稅六角、

時人行踪

李石曾、傅汝霖、偶秉常、李世甲等、於昨晚自滬乘夜快車赴京、

德步兵學校 張學良等參觀

國民德國特萊斯登十九日電 中國要人張學良、及陳策二氏、今日抵此、參觀此處之步兵學校、並參閱該校之列隊式後、該校校長、卽邀請二氏在校午餐、席間二氏盛稱該校組織之完善、與辦理之成績云、

中央紀念 朱執信殉國

中央南京二十日電 中央廿一日晨舉行朱執信殉國十三週年紀念會、已通知各中委、各機關、及工作同志、屆時參加、

德使 昨由平抵漢

中央漢口十九日電 德使陶德曼、二十日由平乘車抵漢、定二十三日趁輪赴渝、考察僑商狀況、再赴京滬、約一月後返平、

中央監委會 臨時常會

中央南京二十日電 中央監委會二十日下午三時、開三十一次臨時常會、出席林森、褚民誼、蔣作賓、洪陸東、恩克巴圖、李次溫、黃吉宸、蕭忠貞等、林森主席、秘書長蕭吉珊、討論處分黨員案四十餘件、四時半散會、

以下各版提要

▲閩粵軍卽開始總攻贛閩邊赤匪

▲東北各地疫勢猖獗

(見第一張第三版)

同濟工程公司

◀承辦並代爲裝置及設計▶

地址上海老垃圾橋南堍

電話九三四八六號

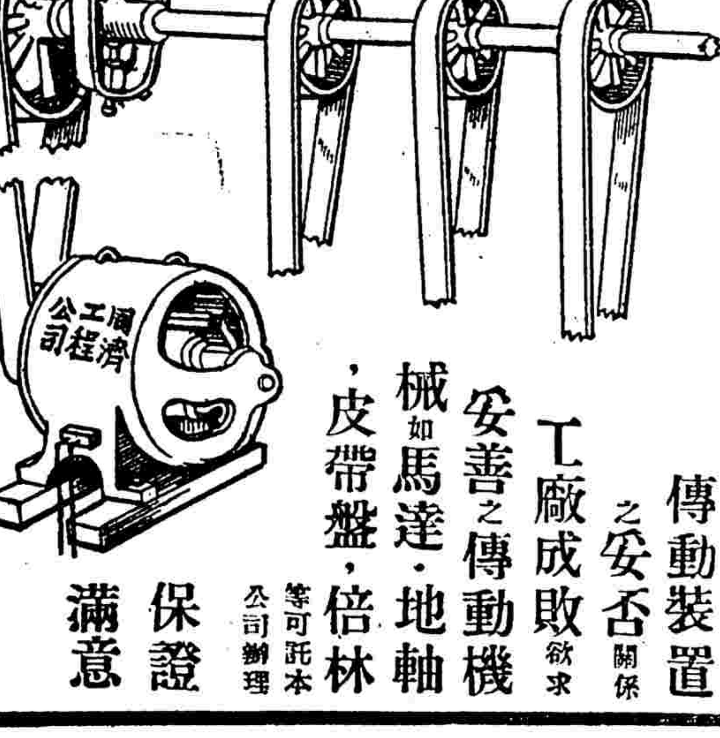

傳動裝置之妥否 關係工廠成敗 欲求妥善之傳動機械,如馬達・地軸,皮帶盤,倍林 等可託本公司辦理 保證滿意

粵閩向匪區推進

總攻贛閩邊匪即開始

蔡在延平召各將領商剿赤

遠東廣州二十日電　陳濟棠電責任責、負責指揮總攻贛閩邊匪駐軍事、飛機第六隊亦歸節制、

遠東廣州二十日電　上杭、永定、湯郎、安遠一帶、粵閩剿匪軍調動甚忙、粵黃(延楨)黃(質文)兩部、正向剿匪區挺進、

遠東廣州二十日電　一集團總部參謀長繆培南、巧(十八日)晨由南雄赴大庾、參加第一軍追悼陣亡將士大會、并携大批慰勞品、前往分發、

遠東廣州二十日電　蔡廷鍇在延平召集高級長官會商追剿殘匪步驟、并視察各處防務、

本報福州二十日電　十九日晨某師擊潰傳汀龍陳普春兩股匪延平某旅昨亦擊潰由某某流竄之匪、

中央福州二十日電　綏署參謀長鄧世增、奉令赴粵、公畢、於十六日到廈、十九日由廈抵省、謁蔣主席、報告赴粵經過、

蔣令航署

派機飛浙邊剿赤

開化縣城秩序恢復　殘匪紛向西北退竄

中央杭州二十日電　開化城克復後、縣長公安局長現已回城恢復秩序、省府特推省委王澂瑩趕往勘災設法辦理善後、

本報杭州二十日電　航署奉蔣令、二十日晨十時派偵察機二、轟炸機一往浙贛邊剿匪、

(杭州通訊)十七日上午十時、贛匪陷浙邊開化縣城、經當局電調大軍進剿、翌日克復、現省府已推派委員王澂瑩前往辦理善後、茲將邊境地方當局電省報告開化失陷及克復經過之電文、探錄如次、

匪衆入城　開化縣長朱千巧電云、(銜略)本月十七日晨、赤匪五千餘、步槍約千餘枝、並有機關槍手提木充、手溜彈等、分向縣西南北城包圍猛擊、我駐縣基幹隊第五六分隊第二區隊、除探守外、僅有隊丁五十二名、與匪抵抗約一小時、斃匪十餘、傷二十餘、我隊死四名、傷五名、事出倉卒、我隊卒以寡不敵衆、匪即蜂擁入城、劫獄一空、迫不得已、退守東門外隔河、匪復大部渡河追擊、我續退三里亭山以待救兵、再圖反攻、待至當日午後八時、我隊以援兵未到、即分散各山塢、先後開槍、匪疑救軍到達、即於是晚十時許向西路退却、今早五時、職率隊進城、維持秩序、此次縣城慘遭匪劫、政府各機關及民衆損失頗鉅、並擄去男女多名、詳情另報云、

克復經過　(一)駐衢第三區保安分處長朱忠皓電云、(銜略)(甲)綜合各方報告、此次攻陷開化之匪、號稱四師、人數三四千、槍一千上下、手機關八、其軍長姓周、並有毛澤東文告、十七日晨入城、十八日晨知我援隊到、遂嚮華埠、即午退、據言會攻婺源等語、(乙)職又派視察員江志航與汪專員開、協助朱縣長辦理善後事宜、(二)第一特區行政督察專員汪濟滔皓電云、職下午四時抵華埠、查悉(甲)寄匪十九日晨入開城、赤匪係由西鄉十一都竄去、朱縣長亦於是日回城視事、(乙)探入城赤匪約三千人、(丙)爲防匪潛入計、已飭嘉宋兩師長即日派隊撥剿、以期肅清、(丁)職二十日晨赴開、與朱縣長商辦善後、(下略)

濟剿殘匪　常山縣長…電云、據報…之匪分兩…退、以大部…、一部向白沙關引退、十八日晨匪經白沙關時、與石圍民團相持一小時後、即向西逃竄、現油溪口路口附近之山上、尚有零星散匪、宋副師長派兵清剿中、我蔣團之二三營、除一三連仍駐開外、餘均十九日晚返華埠云、

昨飛新疆

試航青海線

李景樅

歐亞公司總經理李景樅、原定於前日出發試航青海、西寧之支線、嗣由甘肅蘭州至青海、遲至昨日始行起飛、李氏當於昨晨六時、偕同機師及無線電員等、乘虹橋機場、駕歐亞號飛機出發、茲據該公司消息、李氏此次航行路線、係依照西北航線飛行、將先抵新疆視察迪化、塔城等處機場、及各項設備、然後再飛蘭州、由蘭州直飛青海省會西寧、屆時將與該省主席馬麟接洽一切、預定一週後返滬、再行籌劃正式開航事宜云、

本報南京二十日電　歐亞公司籌劃中德三國航空聯運、李景樅於二十日晨六時、由滬駕歐亞二號機啓飛出發、七時半抵京、八時略停加油、八時半飛去、此次除視察哈密迪化及塔城間航站情形、以便佈置聯運事宜外、再轉道試飛青海支線、約旬後返京、

張羣辭

軍分會委員

中央南京十九日電　軍委會北平分會委員張羣辭職、業經二十日中政會議議決照准、

調大軍十萬剿赤

中央軍五萬開陝境會剿　劉文輝收束各地辦事處

劉湘決

此間川軍某機關昨接川中情報如下、川剿赤部隊、劉湘決定于各選調精銳兵力十萬人、以六萬赴前線出擊、四萬在各地防堵、即日總動員、聞中央軍五萬已開入陝境會剿、七川北難民派代表到省懇請救濟、劉湘已令省賑務會撥四萬元普賑、劉文輝現感勢窮財竭、實無外交可言、已電令駐京滬漢各辦事處即日收束、

平自治區長梁家義

調驗身死事件

市府公佈謂係痰壅致斃　梁妻委律師向法院控告

本報北平二十日電　市府今日發表、第十自治區長梁家義、因被人告發吸烟、在官醫院調驗身死經過長文、謂梁確係痰壅致斃、但梁妻以胸現青紫、口鼻有血、不肯簽字領屍、委律師陳銘鑑、向法院鳴冤、控衰良濫用職權、勒過致死、又今午各市參議員區長陶渊波周肇祥等三十餘人、開會決電中央、表示態度、

東北疫勢猖獗

各路嚴密檢查旅客

路透二十日大連電　滿洲全境、現以三大防線聯合防禦鼠疫與肺疫之南侵、四平街以北、疫勢現頗猖獗、死人數百、第一防線在齊齊哈爾、已染疫區城之疫氣、第二防線爲主要線、設於滿蒙與長春間之鄭家屯、第三防線係成立遏止四平街疫癘之計畫、關東政府南滿鐵路及駐滿日軍警與中東鐵路人員均不惜費用、嚴密檢查旅客、並設立隔離處、其他戒備方法、如浴室、消毒、殲滅鼠類、停止船隻交通是、查一九二八年滿洲有疫、共死一千二百人、

路透二十日哈爾濱電　北滿發生鼠疫與肺疫、過去半個月內已死六百餘人、故中東路已在齊齊哈爾及其他重要車站設立檢疫所、…南一帶之有疫區域、現染疫…錄者達數百人、

中時社二十日天津電　關外發現鼠疫、錦綏一帶、死人甚多、日軍恐慌、如再蔓延、及於榆關、則灤東各縣、決由商會請、商預防辦法、

國際絲業會議

我國將派員參加

本年意法等國發起之國際絲業會議、定於下月二十日、在巴黎舉行、前義議員邦利吾來華、調查之便、會徵求我國派員參加意見、茲悉實業部陳公博部長、已允派員出席、惟因該會開會之期、爲時不遠、派專員赴會、恐時間上有所不及、爲便利起見、故已咨請外部、就駐歐公使中、任擇一人、至外交部將派何人、現尚未定云、

孫桐崗

昨晨離杭飛安慶

本報杭州廿日電　孫桐崗原擬昨晨離杭、因風狂天暗、遂中止、孫氏偕同學王祖文、於今日晨八時、由新新旅館乘汽車往筧橋航校向毛邦初辭行、旋往機場整理機件、於九時念分起飛往安慶、約下午一時可到、迨省主席代表曾劍英等趕到、孫已離杭、在場歡送者僅航副署長曾寶濟及航校官生多人、

香港將設校

訓練航空人材

傳我政府已允給津貼

國民香港廿日電　此間遠東航空公司正籌備設立學校、訓練航空人材、已得中政府完全贊同、並允酌予津貼、預料本年底、可以開學、課程方面、擬以英國皇家航空隊爲標準、將來成立後、諒可吸收中國各地學生、英國航空將軍赫琴士、現在上海、料不久即將回港、商擬詳細辦法云、

鄒魯鄧澤如返粵

粵各委決響應陳李蔡汀電

路透廣州二十日電　鄒魯鄧澤如已由香港返抵省城、

中時廣州二十日電　政務會昨日常會後、各中委開臨時會、決聯電響應陳(濟棠)李(宗仁)蔡(廷鍇)汀電、由鄒魯起草、

綏省

擬籌辦農村貸款

本報綏遠廿日電　傅作義以綏遠農村經濟枯滯、擬籌辦農村貸款、已由綏省府例會通過、由財建兩廳會擬呈復傅提議原文、略謂本省農村經濟枯滯、成普遍現象、其主因一則以年來現金集中都市、鄉村現款缺乏、農民無處告貸、一則求過於供、高利盤剝、本省兩年來、食糧滯銷、農村破產、根本救濟、非籌設農村貸款機關、無收蘇息之效、

黃河水災救濟會

將派員賑濟災區

衛生隊三組分路出發

本報南京廿日電　黃河救濟會工賑組、下將設立工程委會、委員擬定爲三十人、羅致中外專家充任、

中央南京廿日電　黃水救濟會負責人談、黃河工程、先從瀾河道入手、分四隊出發、第一隊定十月一日起、自鄭州鐵橋向下游、二隊定十月十五日、由灤關向上游、三隊定明年一月一日、由鄭州鐵橋向上游、四隊定明年二月一日、由包頭向上游、分別測量、

中央十九日南京電　黃河水災救濟會、政府決撥四百萬元爲急賑經費、義款現經宋子文按各項賑務之緩急、決定支配如下、(一)急賑一百五十萬、(二)工賑一百五十萬、(三)衛生及雜費一百萬、救濟會各主任、日內將親察水退後災區景象、

(本報廿日南京電)黃河水災救濟會衛生組暨路、分赴魯豫冀等省觀察、廿日由平抵京後、此次自京赴黃河線至中、目覩飢寒交迫、疾病相逐者滿地皆是、動萬方…、均需一片汪洋、而尤苦者、一般受病之災民、因交通不便、無法受醫、終日呻吟於水泥中、現返京擬組織衛生隊出發、所需藥品、大致已徵集齊就緒、人材頗感缺乏、現除向各醫院調派外、並向各醫學校調用、不日可調齊、一週內出發、組三隊分赴山東鄆城、衛濮、河南長垣、城武、滑縣、濮陽、河北東明等地、將在濟汴設衛生組辦事處、

(申時社本埠訊)國民政府黃河水災救濟會、總務組主任席德懋、災賑組主任…等、日前留京出席常會、對於各項重要議案、茲悉席氏等、業於昨晨返滬、聞對黃災救濟之經濟分配原則、以及賑災方針步驟等、均已有具體決定、並聞已決定於一二日內、即派定賑災人員出發工作、申時社記者、昨特訪席氏等、叩詢一切、茲特分誌如左、

經濟支配　力求審愼　據黃災救濟會總務主任會稱、此次黃災急賑經費四百萬元、係由宋部長設法籌撥、此外絕對不再向各方募捐、亦不增加各項附稅、增加民衆負擔、對此有限之款項、必求嚴格支配、方不致流入浪費、其具體支配辦法、業經最近常會中討論決定、計分工賑災賑二組、各一百五十萬元、衛生事項及其他開支一百萬元、關於各組經濟對各災區支配之比例、日前亦已決定、決以參酌各地情形需要、與災況之輕重、以定撥濟支援之多寡、關於經費用途之監督、亦經決定另組稽核委員會、聘定潘序倫、及審計部第二廳廳長…等三氏爲委員、指定潘序倫爲主席、辦理各項財政之監督與審核事宜、

成立分會　出發賑濟　關於災賑部份、經常會討論後、詳細辦法、已完全擬定、爲避免阻礙實際工作起見、暫不正式公佈、便於必要時、得隨時加以更正、以利進行、據災賑組主任席德炯、語申時社記者云、現災賑方面之主要問題、大致均已辦妥、辦賑人員、決定於一二日內、即行分頭出發、先赴濟南開封、會同當地政府紳董等、積極設立分會、其分會組織、已定當地政府、黃災會、及當地紳董、與慈善家、各派二四人、合計委員十三人、監督及指導管轄區內一切放賑事務、同時會同各災區縣政府等、着手調查災民實況、準備放賑手續、俾早從事施放、平賑品亦以糧食爲主、不放現款、以免流弊、各項糧食、已在分別訂購、其災況過重、物品不能運去之地帶、決擇適當地點、分別設立難民收容所、以資救濟、並訂購大批蘆席、可利用該地樹枝、搭蓋屋、以禦風寒、本人與工賑組主任周象賢、衛生組主任劉瑞恆、亦擬於三四日內、前往魯豫各地、實地督促工作進行、俾災民早受實惠云、

電請豫劉　魯韓協助　…賑災方面、會同各災區、以賑人員聯絡、…即須出發、爲保持密切起見、已定今日電致豫省主席劉峙、魯省主席韓復榘、通知此次常會各案議決辦法、以及實施賑災工作各項程序、並請隨時加以助力、以期工作進行之便利、今晨即可拍發、已由席氏起草、聞該項電稿、總務組之存在時期、據記者探悉、災賑工賑兩組、決於八個月內、辦妥結束、財政組與衛生組、因工作關係、將延長二月、至結束時有未完事宜、則將移交黃河水利委員會辦理、

津浦路

試行新機車

中央徐州十九日電　津浦路局現在英國購太平洋式機車八部、專備拉長距離票車、每部十二萬餘元、係庚款購、該路機務處長程孝剛、工程師周仲洛、特赴青島驗收、現已起運至濟南、將分撥津浦兩站各三部、濟徐各一部、十九日在濟試行甚佳、周等十九日晚渦徐南返、據談此八部機車、專備掛平滬通車、發揚長途馬力效能、

王章祜繼任說

長蘆鹽運使

本報天津廿日電　政息、華北財政、實行直隸中央結果、長蘆鹽運使、將以王章祜繼任、荊有岩有調職烟酒稅消息、

另一颶風已吹過香港

颶風已越朝鮮

昨抵神戶逼襲東京

吳淞堤工出險後在搶修中　昨本埠各班輪已完全復航

華聯社二十日長崎電　此次之風雨、九州各地、受害甚多、聞琉球各地損失更多、颶風之發源地、石垣島、其風之速力、始終在四十米突以上、至今日下午二時之損失、死傷十一人、坍屋五百四十三家、半倒四百四十六家、漁船沉者二隻、不知下落者三、前日經過八重山之颶風、現已越朝鮮之南部海岸、於昨日下午抵神戶附近、遙襲日本東京、同時北呂宋西部、又發生一小颶風、向西北行、直撲香港、茲分誌於次、

遙襲東京　前晨二時半、經過上海東部之猛烈颶風、現已自朝鮮半島之南部海岸向東北行、於昨晨越釜山、入日本海、改向東北東進、更由日本本州島之西端登岸、於昨日下午二時、抵神戶北部、颶風中心在北緯三十五度、東經百三十二度之間、續向東北東進、依現勢觀之、有直襲東京之趨向、預料朝鮮南部沿岸、及日本本州東北部海岸、當有相當之損失、

另一颶風　在呂宋北部所起之颶風、雖於行抵台灣東南部因受另一颶風之吸吞、而宣告消滅、但在北呂宋之西部、又突起一小颶風、向西北行、約在北緯十八度、東經百二十度、現在北緯二十二度及東經百十六度之地點、已於昨晨六時、抵香港東南、約在北緯二十二度及東經百十六度之地點、有直撲香港之勢、現該風所取之方向爲西北、又據天文台發出報告之廣東各口岸天氣惡劣、小颶風現正在香港之東南、向西北前進中、

颶風昨吹襲過港

(本報念日香港電)今晨香港懸九號風警、全市作防備、法庭亦停審、九時餘風到甚烈、十一時風轉向、全市安、

吳淞堤岸堵修中

吳淞海塘堤岸工程、昨日仍在繼續堵修中、因風勢已殺、工作較易、故被冲毀之碼頭等處、修補工程、均已完成八成、惟吳淞碼頭重要之吳木峯堤、經吳淞區市政委員會屬工務局長…計被冲坍一丈餘、…連日於十七日所委會搶修、各搶修後、因工務局長沈怡…、致堪已潰決、監工之秦誠…、被工務局…險象環生…

泳平輪脫險抵滬

輪公司、外洋班輪、均於昨晨六時出口、至於歐亞中國兩航空公司之各航線、亦於昨晨恢復開航矣、

第二次颶風、幸各輪均無前得警告、設法避風、乃於因不及避風、而被襲擊者、如美國郵船公司之克里扶蘭總統號、及三井洋行之大發丸等、大振航業公司之泳平輪、載重一千四百噸、在海州裝貨駛滬、及至十八日深晚、駛至吳淞外、佘山洋面、爲颶風襲擊、船主即飭各船員拋錨抵抗風浪、形勢甚爲危急、日佘山暗礁頗多、及全船晨五時許、始脫離危境、但船面等處、均已爲風浪打濕、俟颶風去後、即照常駛滬、於昨日上午十二時抵滬、停泊南市大通碼頭、

浙海面漁船傾覆

據江浙漁業管理局負責人者稱、前日颶風過浙江之乍浦沈家門象山灣三處洋面時、各處停泊之漁船、咸已捕得大批魚類、滿載投地售行、祇以乍浦沈家門象山灣三處、均無氣象台等之設備、致事前一無準備、颶風突至、無所措手、據事後報告、此次在颶風中傾覆之漁船、統計當在五十艘左右、每船所受損失、當在一萬元左右、總計約有四十萬元以上、現管理局已通令三辦事處派員調查損失確數、不久即可得詳細報告、故此後對於漁業建設問題、尤屬不可忽視云、

京滬電話已修復

當颶風襲滬時、京滬長途電話南翔至陸家浜間之電線吹斷、致來往電話不通、昨晨經長途電話管理處派匠乘車來滬修理、業已恢復通話、

滬甬間電報阻礙

上海寧波兩處電報海底支線、被颶風襲斷、而滬甬直接電報所拍發之電報祇通紹興奉化溫州、各電報均由民國路無線電報總台暫時收發、昨日天時轉佳後、上海電話局特派水線工程處前往趕修、明後日當能通報、

撥款修寶太塘工

上海市商會地方協會等、前以寶山塘工危急、有關滬濱生聚、曾二次聯名電請蘇省政府撥款搶修、原文已誌各報、東歸兩省均悉、復該會、上、寶太塘工、已撥款搶修、茲悉省府昨已電、如下、查此次寶太嘉三縣之塘工、經派建設廳技士張俊生、…等、至所需搶修經費、亦經本府委員會議決、准由寶太嘉三縣長、遵照辦理、仰即知照、江蘇省政府主席顧祝同、建設廳長董修甲印、

高橋東塘瀕危急

高橋東塘、自經本月二日風潮冲毀、缺口數處後、雖由市工務局雇工搶修、尚未完全修好、而前晚颶風又起、冲毀更甚、沿塘居戶多被水浸、地方現在隨時隨地可以進水、危迫萬分、茲由當地市民請求市府趕速搶險、

各輪已完全復航

第二次颶風業已過滬、向朝鮮吹去、本市各航

秋潮洶湧

滬杭公路被冲毀

中時杭州廿日電　秋潮洶湧、昨滬杭公路中段海鹽一站及一古廟均被冲毀、路站海塘、被潮打壞、汽車一面損失甚巨、公路暫停、水利局已派工搶修、

平漢路

黃河鐵橋修竣

各次列車將先後恢復

本報南京廿日電　平漢路黃河鐵橋、經修告竣、定念四日起、開一二次特別快車、念五日起石家莊念七日起、及十一十二次直達鄭州段混合列車、照常行駛、各貨物列車、全部恢復、

陳紹寬來滬

視察兩處工程

海軍部長陳紹寬氏於昨日來滬、記者略之於江南造船所、據氏談、(一)閩省共匪、業已潰退、延平已無危險、(二)第二艦隊司令、曾率同航海學生通濟艦赴華北練習、約已抵石島、二星期左右、即可返滬、(三)招商局租用靖安克安兩輪事、因靖安本部須自行需用、克安尚未定、昔安則已續租於該局應用、(四)中海艦監造經一再核減、惟至今仍未接到、陳氏於昨晨抵滬後、即赴製造所視察新建之第三船塢及寧海艦工程云、

廣三路

建築新橋

路透二十日廣州電　廣三鐵路、現將與華商訂定合同、建築新橋一座、橋長一千八百呎、造價五十萬元、其基礎已定十月四日發行、同時河南將建新堤岸、由珠江橋起、長達一千三百呎、造價達二百四十萬七千元、此項工程、將由華公司承造、

法部通令

廢除刑審

如違嚴懲

本報南京廿日電　法部令各省司法機關、廢除刑訊、以維人道、如違按法嚴懲不貸、

全滿日領事會議

今日起在偽都開會

電通長春二十日電　全滿領事會議第一日、今日上午九時、在大使館開會、菱刈大使出席訓話、謂援助爲帝國外交樞軸之「滿洲國」之發展、以期保護僑民於萬全云、於下午四時散會、明日繼續會議、(華聯二十日長春電)日駐滿大使館、今晨九時、召開全滿領事會議、各總領事及領事到會者十二人、開其首要議題、爲偽國撤廢治外法權之目的對策、及事務上之連絡、菱刈大使訓辭云、對滿政策爲日本外交之基本、各領事應在任地加緊進行其工作、與大使館協力、都助偽國之政治及經濟之建設、並保護僑民維持爲目前之最緊要之工作云、

王克敏

定今晨北上

北平政務整理委員會、財務組主任王克敏氏、日前因接洽華北財政事宜、特由平南下、自抵滬以來、迭與滬銀行界及平整委長黃膺白氏、詳加商討、對於華北整個財政問題、業已議有具體方案、王氏原擬乘在滬之便、轉赴杭垣掃墓、嗣因病中止、昨據接近王氏者談、謂赴杭之事、業經打銷、原定昨日返平、惟因事未果、現決於今晨偕同夫人等離滬北上、昨日午後五時許、王氏曾驅車至祁齊路黃氏私邸、會晤黃膺白氏、長談至七時許始返云、

粵省航空紀念

黃光銳報告楊仙逸事略　市機行升空禮歡聲雷動

本報香港廿日電　今晨空軍紀念、微風細雨、到二千餘、總部代表區芳浦主席、黃光銳報告楊仙逸事略、楊女慧恩答詞、禮成、市機行升空禮、學生來賓歡聲雷動、空軍各機分三列、飾作半月形、冒雨凌空亦排作半月形、黃光銳率各隊表演戰術畢、後赴楊墓祭掃、稍稍致祭、無不垂淚欲泣、三省空軍大會操改雙十節舉行、

空軍會操改雙十節舉行

中央香港廿日電　粵新購戰機第三批共七架、二十日由火車運省裝用、

錢宗澤

辭職說證實

中央天津廿日電　北甯路局長錢宗澤辭職說、現已證實、繼任人選以殷同最有希望、又殷爲整理路務起見、擬於日內由津赴鄭、先行視察該路沿線狀況、俾資改進云、

勘誤

昨日本報第二張第三版「行政院會議決議」…撤兼…文任…、因手民所誤…誤植為…、茲特更正…、

內科金針顧渭川限診通告

渭川自移居白克路大光明影戲院後面新門牌三百號以來、診務日形增加、因家居診室窄狹門戶不分、病家擁擠、時蒙愛我者指摘、乃商之同業、以門診時間不便、特此通告、於即日起訂定限診章程、念號出診八家、每日至多診、遠道病家、幸祈見諒、

電話三二七六六六

時事類編

第五期九月念一日出版　零售每冊一角　全年三元二角

編譯主旨
一、選譯各國著名刊物上政治經濟文化重要著述
二、蒐集世界各國重要統計
三、介紹外人對中國政治經濟文化教育及社會問題之批評與觀察
四、內容充實選材精密務期切合今日國人之需要并節省讀者蒐集外國書報雜誌及閱讀之煩

本期要目
日本的突飛猛進……法國經濟財政導報
日本侵略澳洲的野心……德國柏林日報
雲南將來是否與東三省同一覆轍……上海密勒氏評論報
國際石油戰線展望……日本外交時報
美國的備戰……倫敦國際通訊週報
帝國主義第二次大戰之火藥……莫斯科真理報
論美國的革命復興計劃……莫斯科真理報

每月三期　逢一十一廿一日出版　各書坊均有代售

中山文化教育館發行　上海陶爾斐斯路八〇三號

總代售處　作者書社　上海福州路

感謝泰山道人

…醫治此症…在前中除、…、服後…、…藥…、…泰山道人…、…此病…、…道人…介紹…、…醫…所…法租界二洋涇橋朱葆三路平安旅社二樓念八號…感謝人…

醫師的腦海裡祇有德國

梅毒剋星

是淋病的對症專藥

因爲他從許多白濁丸中試驗的結果斷定梅濁剋星確能速除我的淋病根治

送藥理書函索即寄

柯爾登洋行經理　上海白克路

藥房均售

中國人請飲國產

烟台啤酒

立信會計叢書

政府會計

潘序倫 王澹如 編著

實價四元五角

本書爲立信會計師事務所主任會計師潘博士及王會計師最近之著作，完全根據我國關於政府會計各項現行法令及中央統一會計制度，並參考歐美政府會計原理，編纂而成，內容詳備，約四十二萬言，用上等道林紙印，計七百頁，布面精裝一巨冊，計分總論，預算，收支，決算，審計五篇，說理詳明，尤注意於預算賬之借貸原理，並附有官廳簿記登記實例全份，實習題多個，審計實例多則，及現行法令三十餘種，當茲政府開始厲行統一會計制度之初，各機關主管長官及辦理會計事務人員，尤宜手置一編，以備參考，各法政學校商業學校用作教本，尤屬適宜，

商務印書館啓

565

中國興業銀行 南市分行開幕紀念

舉行 優先儲蓄

優先期 本月二十日開幕舉行一個月為限

優先權 各種珍貴贈品及增加優先利息等

優先額 每項以三百戶為度 儲額不多惠顧從速

備有詳章承索即奉

營業時間 上午九時至下午五時 星期日下午休息

行址 上海南市東門路 電話南市二二三〇三

總行 上海南京路 電話九三三九四 九三三九五

中國興業銀行南市分行 敬謝來賓

敬啟者昨日敝行正式開幕辱承 各界親臨指導復蒙厚貺繽紛高誼隆情曷勝榮幸祇以招待不週良深歉仄特此奉布藉伸謝忱統希 諒鑒

地址南市東門路八九號 電話南市二二三〇三號

四明銀行

一・業務 辦理存款放款匯兌等業務及倉庫保管箱保管各項貴重物件經營房地產業建築住宅店面出租

二・儲蓄 另設儲蓄部辦理各項儲蓄存款

三・發行鈔票 經政府特許發行鈔票專設準備庫辦理兌換及準備金事宜

上海總行 北京路二四〇號 電話一五五〇三 一五五〇四

上海南市分行 民國路盆湯路轉角 電話八一五〇七 八一五〇八

南京分行 楊公井 南京下關辦事處 下關

甯波分行 江北岸

漢口分行 特三區鄱陽街

其他國內重要各埠均有特約代理處

中國通商銀行發給七十二屆股息通告

啟者本行第七十二屆股息自本年一月起至六月底止以八厘計算茲定於九月一日起開始發給請各股東持票向本行領取特此通告

大滬商業儲蓄銀行鳴謝 第二號

日昨敝行開幕蒙 各界惠臨指教復承厚貺感謝莫名惟招待不周殊深抱歉尚乞鑒諒並請隨時 賁臨指示一切尤爲歡企特此鳴謝恕不一一

二十一年江浙絲業短期公債第四次抽籤通告

月末日起爲還本付息之期本月三十日爲第四次還本付息特定於本月廿三日上午十時在上海市銀行業同業公會舉行抽籤除分別呈請及通函外特此通告

江浙絲業短期公債基金保管委員會啓

啟者本公債例規定每年三月九月抽籤一次 [illegible]

上海馬寶山糖果餅乾公司敬謝來賓

本公司昨日正式開幕荷蒙 各界惠臨參觀並賜 指教無任感幸惟招待不週深以爲歉專此道謝尚希鑒諒爲幸

大來輪船公司 美國郵船公司

九月廿六日格蘭總統開往日本西雅圖

九月廿六日亞丹士總統開往香港及週遊世界

九月三十日林肯總統開往紐約經舊金山及巴拿馬運河

九月三十日柯立芝總統開往香港及小呂宋

十月三日克利扶倫總統開往美國西雅圖

如蒙惠顧請駕臨敝公司客票部接洽無任歡迎 上海廣東路三號 電話一九二〇九

江灣賽馬

九月念三日念四日（星期六星期日）本會舉行第一九三二期賽馬每日准下午一點鐘起 會員搖彩套頭票 每套（兩天）售洋卅元 請向靜安寺路七二二號事務所預購可也

萬國體育會謹啟

周君常醫師電話號碼三三四〇二

因裝置未久不及入簿以致親友病客諸多不便特再登報聲明

地址靜安寺路同孚里四號（馬霍路西首） 掛號處啓

王愷憲律師代表張徐氏月英緊要啟事

玆據當事人張徐氏月英委稱先夫張君潮生不幸於本月九日逝世生前未有遺囑處分遺產 [illegible]

律師許勤甫代理小東門源昌五金號清算通告

[illegible]

顧鴻飛律師代表徐介夫聲辯通告

[illegible] 電話八一一四一號

交通部購料委員會招標通告 第十三號

爲通告事：本會茲奉 部令標購下列各項材料：（一）電纜（二）分線箱連保安器（三）單雙夾擔（四）電纜接頭鉛套管（五）接電纜膠紙管（六）電纜掛圈（七）鋼絞線（八）分線箱站台（九）鋅錫（十）鐵擔（十一）穿釘連螺墊（十二）硬鋼線（十三）鋅鐵線（十四）拉線夾板（十五）拉線套圈（十六）三號直腳隔電子連腳（十七）單股皮線（十八）三股膠皮線（十九）磁夾板（二十）扶鐵連小螺絲（念一）四、六線擔用撐腳（念二）地線鐵管（念三）柏油（念四）呂宋繩（念五）噴燈（念六）拉電纜用單雙眼鋼絲套（念七）接頭電纜用活動懸台（念八）鐵叉，鐵千，鐵勾，鐵鏟，剪鉗，線工刀，保安皮帶（念九）地下電纜（三十）電纜接頭鉛管（三一）人孔鐵蓋連架（三二）三和土地管（三三）滑車鋼撐（三四）拉地下線用小滑車（三五）放地下電纜鐵架連千斤頂（三六）放線車（三七）皮尺（三八）上桿三角板連呂宋繩及鐵鈎（三九）地蠟等共計六十六項各商有願承辦者請向上海北京路第二百五十五號墾業大樓四樓第四百另四號本會繳洋貳元領取投標章程及材料名稱程式單所有標函限於十月五日上午十二時以前投送本會（逾時不收）即於同日下午二時在本會當衆開標特此通告

民國二十二年九月十九日

交通部購料委員會招標通告 第十四號

爲通告事本會茲奉 部令標購下列各項材料（一）[illegible]下電纜（二）架空電纜（三）木桿（四）電纜掛鈎（五）[illegible]管（六）膠布帶（七）皮線（八）白蠟（九）純蠟（十）掛線擔（十一）鍍鋅鐵管（十二）柏油（十三）滑油（十四）鍍鋅鐵線（十五）硬鋼線（十六）雙眼鐵板（十七）汽油（十八）銅線共計二十三項各商有願承辦者請向上海北京路第二百五十五號墾業大樓四樓第四百零四號本會繳納洋二元領取投標章程及材料名稱程式單所有標函限於十月五日上午十二時以前投送本會（逾時不收）即於同日下午二時在本會當衆開標特此通告

民國念二年九月十九日

交通部國際電信局添建國際電台劉行收報台電池室房屋招標通告

本局奉 交通部令，准在國際電台劉行收報台內添建電池室房屋一所。業經委託上海愛多亞路三十六號華中營業公司設計並監工。凡欲承包此項工程者，務須於本月二十三日起，至廿七日止，前往該公司領取投標章程及圖樣等。（須繳圖樣手續費四元，押圖費二十元。押圖費開標後發還。投標章程並不取費。）並須於十月七日正午以前，將標函密封，送交本局北京路二百九十五號墾業大樓本局查收。（標函封面須註明「建築電池室標函」字樣。）以便呈 交通部開標。特此通告。

周鴻惠爲上寶沙田官產局處分有粮部照灘地敬請各界注意

鴻惠於民國十七年五月間向上寶沙田局價領 [illegible] 册升糧去年十月又將所有部照及歷年糧串呈送局換證當奉批准在案正候領間忽奉上寶官產局通知催繳成田補價否則即行折卒處分嗣知飭行處分云云查鴻惠所領之地尚係水彩並未既不能排種又云不能立足何成田之可言並經一再呈明並請該局測丈立界證明成田情形但始終未行給清理該處沿浦灘地圖一紙而所載四址核與 [illegible] 地內綴有重照疊賣情事尤可駭奇者同處一區之地 [illegible] 照上原圖完全不符且查民國十九年一月該局所發之第五三九三〇至五三九三二號之部照三張共計六畝六分四厘三毫該地即在鴻惠所領部照上所填價格爲每畝八元并有田單（此即表示不必再繳成田補價之意）而鴻惠於民國十七年所領同處之地價填每畝二十四元軒輊至三倍之多今又飭令補價一倍之數且須加徵經徵費 [illegible] 事理之平除依法請求救濟外茲恐各界不知該地內幕情形或竟受愚承領以致引起其他糾紛爰將本案事實公諸社會尚祈注意

更正啓事

昨日本報封面中華書局廣告（癸309）（癸310）兩則被手民誤植「總店廉價期內六折」字樣查該局廉價期已於本月十七日截止特此更正

上海市社會局爲奉令頒發取締不遵法令登記各公司辦法仰本市境內各未登記公司一律迅遵前令依限呈請登記事佈告 社字第[illegible]號

爲佈告事查舊有公司未經依法登記者應一律限於本年九月三十日以前呈請登記本局疊奉部令並經一再令飭市商會暨佈告本市境內各公司一體知照各在案茲復奉 實業部訓令商字第一九八二三號略開現在限期將屆滿嗣後該市境內或仍有擅用公司名義之商號以及抗不登記之公司均屬有違法紀自應由該局切實詳查加以取締 [illegible] 擅用公司字樣者由各省市主管商事之該局會同公安機關勒令取消公司字樣並令其登報聲明 [illegible] 等二、確係公司組織抗不登記者由各省 [illegible] 遵照處理仍將辦理情形隨時具報爲要除分令并咨行司法行政部轉令各級法院一體知照外此令等因奉此合再佈告仰本市境內各未登記公司 [illegible] 擅用公司字樣者依法取消公司字樣逾期均須取締毋再延忽切切此佈

日本非常時國策之展開

據日本內閣、於十九日曾開閣議、除廣田新外相對於日本外交之進取方針、陳述其抱負經綸外、陸相荒木貞夫、以其與高橋後藤大角等前所議定之所謂樹立國策問題、向齋藤首相提議、海相大角亦有次海軍補充計劃之經費問題、提請承認、永井拓相、則有廓清議會政治之建議、綜是以觀此次閣議、於日本之對內對外政策、當有至重大之關係、然各通訊社東京電、於閣議情形、及廣田荒木大角、諸人之議論、竟無隻字道及、從可知日本新聞政策統制之嚴密、吾人僅可於下列數電中、略窺其線索耳、

廣田之新猷
衝破孤立密授錦囊

華聯東京二十日電　廣田外相爲欲衝破孤立外交、擬在近日中召集重光外次及各司長、討論一九三五年爲目標之新外交政策、廣田外相認爲日本已往之外交、側重訓令、失去切實之連絡、故在外交上時常發生錯誤、爲欲避免此種缺點、將倣陸軍大將田中義一外相之東方會議、命駐外大公使返國開外交會議、如各大公使因任地之外交情勢、不便返國者、即命總領事或參事官返國、因對美外交受軍部指斥最烈、廣田擬命出淵大使就近返國、如出淵大使不能回國、則命紐約總領事掘內返國接洽云、

強化陣容更迭使臣

電通東京廿日電　廣田外相爲刷新外務人事起見、擬於相當廣泛範圍之內、更迭大使公使、強化非常時外交之陣容、其第一着、於十九日歸國之長岡駐法大使、及專任宮內省松田道二氏之勇退、殆成確實之事、而以駐比之佐藤尚武任駐法大使、杉村陽太郎往駐比大使、國聯事務局次長伊藤述史、任駐波蘭公使、矢野眞榮轉智利公使、此外出淵駐美大使、將於年末歸國、松平駐英大使之入宮內省、亦將於來春實現、其後任以永井駐德大使、轉任駐美大使、吉田茂任駐英大使之呼聲甚高、

華聯東京二十日電　駐法日大使長岡春一、今晨十時往訪廣田外相、報告歐洲之外交情勢、並表示辭意、

荒木之氣勢
樹立國策報告同僚

電通東京二十日電　今日下午二時、陸軍省照例在陸軍大臣室、召開軍事參議官會議、南、阿部兩參議官、荒木陸相、林教育總監、及植田參謀次長等出席、由荒木陸相說明前日向齋藤首相提議之樹立國策問題、次說明來年度陸軍預算、充實在滿兵力問題、及關東軍之編成問題等、並請求諒解、於下午四時散會

大角之決心
補充計劃促其實現

電通東京二十日電　對於美國海軍大飛躍的建艦運動、日本雖不能參加急激之建艦競爭、然補充計劃總經費四億七千萬元之中、計入來年度預算之一億九千萬元、務必使之通過、此種堅固之決意、普遍於海軍全部、故含有海軍總意之大角海相、一面與高橋藏相折衝、求其諒解、一面促進藏相之決意、大角海相於十九日之定例閣議、特與齋藤首相懇談、得其諒解、又第二次補充計畫、如飛機軍艦等、均全部以國產品充之、可藉此收大規模救濟失業及獎勵產業之效果、

永井之提示
廓清議會建設獨裁

電通東京二十日電　永井拓相昨在定例閣議席上、爲打開非常時局、廓清議會政治起見、特開陳自己所懷抱之意見、齋藤首相認爲於現內閣之國策、深得時宜、允加充分考慮、當與各閣員以大衝動、至拓相所提示之意見、即
㈠延長議會會期、促進政治能率
㈡爲防止政府與議會正面衝突、使國務停頓起見、如賦與美國大統領之獨裁權、於或種程度之內、日本亦可效法、
㈢關於選舉法之改正、促進比例代表制之審議（更進一步考慮德國之小區比例代表制）、
㈣爲實施以上各案起見、設置以閣員爲委員之審議會、

各閣員對此意雖有目下暫不批評、將來有化爲重大政治問題之勢、

電通東京廿日電　貴族院與民政黨、對於昨日永井拓相提交閣議之廓清議會案、批評如下、（貴族院）五一五事件以來、議會基礎發生搖動之際、對該提案、雖無異議、惟言之匪艱、行之則難、故在實際上即如拓相所主張之一項、亦未易實行、因此不希望從速決定云云、（民政黨）改革議會雖無異議、惟於小區之比例代表制、以及延長會期、各有利弊、如賦與政府以獨裁權等、反有召改否認議會政治結果之發生、故提出如斯提案、應先與黨方討論之也、

美俄已接近
日外務省深滋惶懼

華聯東京廿日電　日外務當局非正式發表談話云、美國對俄之承認、已成爲時期問題、美國若果承認俄國、則日本受害不少、日本所受之影響爲、㈠美國承認俄國後、將促進俄國五年計劃之提早成功、在遠東之政治地位、更加穩固、㈡華國接近俄國、其目的雖在經濟與通商、但其結果、將促成美俄之聯合對日、於日本之對華政策、將發生許多妨害、確帶排日之結果、㈢美俄接近後、美將多買俄貨、拒絕日貨、日本工業界將受重大影響、㈣對俄交涉、更形困難、

父島築要塞
海軍當局欲蓋彌彰

電通東京廿日電　十九日倫敦泰晤士報載東京特派員之通信、謂日本在小笠原羣島之父島、建築要塞、以致赴該島布教之奚斯勒德牧師、被禁上岸、小笠原羣島誠非由於委任統治、然足證明日本在南洋委任統治各島、建築要塞、同時設備航空根據地、爲無稽之謠、若父島之要塞、係造於一九二二年華府條約簽字後、顯然違背該項條約云云、日本海軍當局、對此加以否認、謂在父島設置要塞地帶、自在華府條約成立以前、但僅有要塞地帶之名、並未構築要塞、且日本尊重華府海軍軍備制限條約之主旨、不僅父島而已、該條約第十九條所規定之「日本在太平洋下述之島嶼領土及屬地、即千島各島、小笠原羣島、奄美大島、琉球各島、台灣及澎湖羣島、日本將來可取得之太平洋島嶼之屬地一等處、除維持現狀以外、並未建設要塞及海軍根據地、至禁止傳教師登岸、雖不知係何時之事、然既爲要塞地帶、當局採取認爲適當之措置、亦係當然之舉、今在新聞紙上、流布此項無根之風說、必係別有作用、立脚於事實之日本、對此故意之宣傳決置不理、

美國拒日貨
燈泡膠鞋增進口稅

國民社華盛頓十九日電　今日美財部根據美總統命令、由財次阿克森下令、立即增加燈泡與橡膠底鞋之進口稅、使足以防止日貨之傾銷爲度、

（電通社二十日東京電）美國對於日本所輸出之電燈泡橡皮底鞋、特課傾銷稅之消息、外務省雖尚未接公電、若依最近之情形、或有此事、故外務省待接公電後、當命出淵駐美大使、向美政府財務當局抗議、茲據通商局當局者謂、因已有課稅之形勢、曾由外務省與商工省當業者、實行輸出統制、若已決定課稅、則不得不講求對策也云、

西姆拉會議
廣田碰壁權隨蕭規

電通東京廿日電　日印會商之日本代表、已到西謨拉、數日內將正式開會、廣田外相昨召東鄉歐美局長、來栖通商局長、栗山條約局長等、協議對策、未發見新方案、決踏襲內田前外相之方針、電訓澤田代表、外相從來對於日印問題、雖有種種意見、然事態惡化、已如今日、不得已而踏襲前外相之方針云、

電通西姆拉廿日電　行抵西姆拉之日本代表、會討論種種對策、其根本方針、爲㈠蔑視四十年之通商關係、取消通商條約、於國際信義上、實不勝遺憾、㈡七成半之棉布關稅、至屬不當、應減低至五成以內、㈢十月一日滿期後、若作爲無條約狀態、日印兩國、均蒙不利、故希望恢復通商條約、或締結包含最惠國條款之新條約、㈣雖締結通商條約、印政府可由保護棉業法、提高棉紗布之關稅、故必須保證不增關稅、㈤印方若容納以上要求、日本即撤消拒買印棉、考慮輸出統制、又印方若斯傳之市場協定及數量協定、因實際上不可能、故抱拒絕之方針、又印方民間代表、似尚未見決定、故其誠意可疑、而會商之前途、已有難關、故日代表之方針、在轉換關稅或條約也、

林白由瑞境飛蘇俄
北大西洋航線勘測完竣
或將東來再勘北太平洋

國民新福斯芬蘭京城二十日電　林白夫婦今晨十時自瑞典喀爾斯克羅那出發、下午四時二十五分安抵此間、將往蘇俄列甯格勒、

國民瑞典京城十九日電　據瑞典航空界傳出消息、林白大佐勘測北大西洋航空線之結果、決定取道法羅羣島冰地、格林蘭、拉白拉陀之北大西洋定期航空業、務僅於夏季數月內可辦云、

國民瑞典京城十九日電　美飛行家林白夫婦今日聲稱、列甯格勒之行、將展緩數日、自林白發此聲明後、外間即盛傳林白夫婦或刻正考慮變更計劃、將飛過西伯利亞而至中國、一般消息靈通者、並謂林白曾與聯美航空公司接洽、再作北太平洋航空線之西端測量事、倘果實行、則林將飛至西伯利亞海濱後、再南下往中國、按林白上次飛往遠東、雖藉游歷爲名、實爲聯美航空公司測量北太平洋航空路線、又據林白友人言、關於飛往中國事、林白猶未切實決定、若果實行、則將飛往北京上海、然後再飛往日本、乘輪回國、現林白本人對於此說、猶無表示、聞因守候紐約總公司覆訊、故、

美國加入國聯之謎
某方面傳說經赫爾否認

哈瓦斯十九日華盛頓電　據若干方面消息、美國準備考慮加入國聯會問題、並云美國附一條件、即國聯會盟約第十條、關於保持會員國領土完整之規定、以及第十九條、對於侵略國所定之制裁、美國不負責任是也、頃國務卿赫爾對此項消息、加以否認、略謂「此說含有作用、與事實不符、美國政府對於該國與國聯會目下之關係、絕無變更之意」云、

哈瓦斯二十日日內瓦電　外國消息、謂美國羅斯福總統不日將派外交代表駐節國聯會、但國聯幹部人員對於此訊、作種種保留、據可靠消息、美國國務院中本有一局、司國聯會所處理之各種國際問題、美國政府之意、不過欲將該局加以充實而已、

有顧博士者
被邀講學倫敦

路透倫敦二十日電　顧博士T. Z. KOO刻在爪哇現應各大學中國委員會之請、來英作文化講演六星期、十月十八日可抵倫敦、

英美戰債談判
定下月初開始

哈瓦斯倫敦十九日電　英美兩方間關於戰債問題之初步談判、已定於下月初開始、英國代表財部專家勞斯爵士、定於本月二十七日、與英國駐美大使林特賽、聯袂前往美國、

感謝神經病失眠症聖手 鮑芳洲先生

鮑芳洲精神治療院 設愚園路憶定盤路口 電話二九〇五二七號

內服的 能直搗梅菌老巢
外搽的 能收斂大小爛瘡
爲過去未來出類之療毒劑
哈蘭士六零六

上海四馬路 太和藥房發行
全國藥房均有出售

硬色小仙女牌香煙
空包換贈品通告

上海各店均可兌換烟紙

啓者新出硬色小仙女香烟製法特別精美現已到處歡迎茲爲酬謝愛吸諸君起見特訂空包掉換贈品辦法如左

空包弍百念只 換老牌大號林文烟花露水壹瓶
空包八十只 換老牌中號林文烟花露水壹瓶
空包五十只 換加重上等絮白毛巾壹條
空包二十只 換小號棕欖香皂壹塊
空包十只 換老牌小號林文烟花露水壹瓶
空包十只 換本牌十支裝原烟壹包
空包一只 換本牌原烟壹枝

同行寶號代收空包向本公司掉換贈品九扣計算

民國廿二年三月十五日

上海永泰和烟草股份有限公司啓

CP-21

教育部備案 市教育局立案
上海正風中學
通告 招生
本校業已正式上課仰新舊男女各生即日來校註冊上課以重學業現高中普通科商科師範科暨初中部各級尚有餘額有志來學者希即日來校隨到隨考如有相當轉學證書或成績書者合格後准予免試入學校址法租界姚主教路麥尼尼路口電話七一二七五

上海棋盤街中 泗涇路口總店
文華美術圖書公司
大廉價大贈品
售價特廉特優 贈品人人可得
再有得獎千元希望
不論購貨多少概贈懷中便用一冊值本洋二角
購貨滿洋五角加贈航空獎券一小張多購多贈
購貨滿洋二元再加贈文華或電影一冊
本公司總店遷移舉行大廉價大贈品四十天十月十四日止國外遠省寬放一月並贈送航空獎券以助興趣其辦法以原券一張分印同號小張五百張每五百張爲一組頭獎一千元二獎二百元三獎一百元直至末尾原券統交上海銀行保管

活頁畫片 古今名畫選粹 每張實價一角二分廉價八分上等卡紙三色版精印各長十五英寸闊十英寸
已出五十種合購再打九折每張一角半另有五十種在刷印中

電影明星近像 上等卡紙三色版及單色版印三色版每張實價一角廉價七分單色版每張實價七分廉價四分購滿五十種者再打九折（每張各長十一英寸闊八英寸七五）

三色淞滬戰蹟明信片 已出五打每打實價三角廉價二角一分每張三分廉價二分五厘合購五打再打九折（寄費加二）
三色電影明星明信片 每打三角每張三分廉價每打二角一分
三色美術明信片 每打三角每張三分廉價每打二角一分 寄費加一

外版書數千種售價自一折起陳列二樓歡迎選購
編印全國著名出版提要函索附郵五分
漢口法租界德里口文華分公司同時學行

東北巨變血淚大畫史 預約四元 廉價三元六角 寄費國內二角三分 國外二元二角半
上海市大觀 預約二元四角 廉價二元一角六分 寄費國內二角三分 國外二元一角半

國民政府立法院編譯
各國憲法彙編
駐華數十國公使搜集材料
中外數十名學者擔任編譯
全千五百面正楷精印
定價六元八角特價四元
上海四馬路望平街
漢文正楷印書局發行
各省大書局分售

國際監督軍備 英美成立紳士協定

謀與法國提議相協調 英美法意將聯合陣線

巴黎談話部分的結果

國民倫敦廿日電 今日英官場之消息靈通者告知記者、英美兩國、對於國際監督軍備問題、已成立一紳士協定、現正努力謀令法人提議能與兩國所協定者相協調、至協定內容、料在與法國談判未有結果前、未必發表、

國民巴黎廿日電 美大使台維斯今日開始與法政府要人討論重開軍縮會議之籌備事項、料台氏將以英美紳士協定告知法國、請其協助、使法人之監督軍備提議能與英美所同意者相協調云、

華盛頓仍將維持三年造艦計劃

路透華盛頓廿日電 今日據海軍界聲稱、美政府仍將維持二三八、〇〇〇、〇〇〇元之造艦程序、此實直接否認外間所傳全部計劃、行將作罷之說、

路透華盛頓廿日電 當局現已佈置開始建造軍艦三十七艘、內有萬噸巡艦四艘、共需費四萬七千萬鎊、海軍部次長羅斯福今日以廣播無線電發出一文、謂三年造艦程序、決不致引起他國造艦競爭云、

台維斯謁法揆 美法意見融洽

哈瓦斯巴黎十九日電 美國軍縮代表台維斯、與法外長彭古會談一句鐘之久、下午六時三十分台維斯離外交部、未作任何宣言、惟聞兩人談話印象甚好、美法兩國見地、本已接近、自兩人會晤之後、雙方意見、愈趨融洽、凡各種問題、意見尚有參差者、彼此均力求了解、

◎會晤彭古 互求了解◎ 有一點特別令人注意、即台維斯對彭古言、美國國內雖有種種困難、當予排除、

◎台氏宣稱 美願合作◎ 經濟復興計畫、雖責任重大、然羅斯福總統、對於國際政局、無論關於軍縮問題、或和平組織問題、均極關心云、台維斯由外交部、

◎謁達拉第 談一小時◎ 逕往陸軍部會晤總理達拉第、六時四十分始散、至七時四十分、台維斯以羅斯福總統之函、面交達拉第、該函說明美國對軍縮問題之注意、與其援助維持和平之誠意、台維斯離陸軍部時、有人叩其意見、台氏謂無任何意見發表、達拉第亦不欲發表意見、台維斯仍回至外交部、與彭古會談、此次會晤之後、美法兩國代表、當俟英國對於

◎法意當局 進行商談◎ 昨日討論之各項問題、表示意見之後、始能重行會晤、艾登與法國當局接洽情形、明日下午、始能報告英首相、英當局意見如何、必今星期四五始能知之、本日下午、彭古並接見意大利駐法大使、與之交換關於軍縮問題之意見、同時在羅馬方面、法國大使、亦與意相墨索里尼、進行接洽云、

美法代表晤談 巴黎輿論樂觀

國民巴黎十九日電 今日法外長彭古氏曾與軍縮會議主席漢德森氏會談約一小時之久、事後漢德森即於午刻乘車赴日內瓦、今日彭古與漢德森氏之討論事項、即為昨日英法談話所未及解決之諸問題、但討論之間、彭古氏對於星期一日所未能解決之諸事項、仍未能有圓滿意見之供給云、今日午後、彭古氏復延見美代表台維斯、而台氏復於五時三十分往訪法總理達拉第、但談話結果未詳、刻巴黎輿論、對于軍縮問題、似傾向于樂觀方面、僅時報一種、則警告人民勿期望過奢、蓋英法兩國原則上之協定、實不足以驅除前途之艱難、而每種解決方案之提出、必須經過關係各國之全體同意、始可施行也、

艾登由法抵英 謁見首相報告

哈瓦斯倫敦十九日電 英外交次官艾登、昨與法國當局接洽之後、當乘飛機回英、下機之後、即乘汽車至外交部與常務次官江西泰爵士會晤、兩人當即往謁首相麥唐納、報告一切云、

哈瓦斯倫敦十九日電 外次艾登為軍縮問題、前往法國接洽、旋又匆遽回英、而負責方面之態度、亦頗有異、說者以為由此兩層、可見時局變化、有為意料所不及者、並不如此注重、當局對于艾登之任務、緘默、但有人云、艾登認為關于軍縮問題、已得相當進步、即法國對于軍備監察制之態度、已預先決定、而英法兩國之意見、極為接近是也、

英內閣會議前 對軍縮之態度

哈瓦斯倫敦廿日電 本日內閣會議、將決定英政府對於軍縮會議之態度、閣議未舉行之前、英國政界方面、分析英國之態度、謂英國接受軍備監察制度、

◎軍備監察◎ 並「試驗時期」之原則、所謂「試驗時期」、即在此時期先加試驗、以決定縮減軍額能否見諸實施、此兩項既為英國所接受、則現待決定者、不外以下之三問題、

◎試驗時期◎ 即㈠軍備監察制度之期限、㈡「試驗時期」之機構、㈢過「試驗時期」後應縮減之數字、對於此三問題、本日閣議、將有所決定、

◎三大問題◎ 據英國方面意見、軍縮公約所列條文、僅能用以判斷德國是否違犯此項公約、至凡爾賽條約中未經軍縮公約修正之各條款、如有違犯情事、仍照凡爾賽條約以判斷云、

◎根據公約◎ 英政府目的在使英法意美四國政府、於十月十六日軍縮會議重開之前、先就此項基礎、獲得一致、則可向德國提出一種草案、

◎四國一致◎ 四大國既已一致贊成此項草案、則僅須請德國答覆「是」或「否」即可矣、

英法已得瞭解 增進妥協希望

國民倫敦二十日電 外相西門、近在巴爾摩拉爾從英皇游、因內閣舉行特別會議、特縮短休假之期、遄程回京、足證此會之重要、今晨各報皆載稱、外次艾登、在巴黎與法當局討論之際、對於法國建議中含混各點、今已了然、將據實報告內閣、又據晨郵報外交訪員稱、倫敦消息靈通、各界覺法國最近所提出之建議、已增進妥協希望、

四國代表倥偬 猜測謠諑紛紛

路透倫敦十九日電 外次艾登之返倫敦、外相西門之匆遽由巴爾摩拉爾回京、及內閣定明日召集特別會議、皆足表示英法在巴黎軍縮談話之嚴重、外間所盛傳之驚人消息、如洛迦諾條約之命運、今在兩可之間、法國現要求宣布德國不履行和約下之義務等說、可靠方面均不之信、謂洛迦諾條約未經討論及之、英國現正依德國已履行其一切義務之基礎、進行一切、路透社駐巴黎訪員電傳歐陸之活動情形、謂法總理達拉第外長彭古均延見軍縮會議美代表台維斯、意相墨索里尼曾延見駐羅馬法國大使、又報載如英意不贊助法國、則法國對於德國謀於無軍備區域之違約行為、擬單獨對付一節、茲已由半官界否認、

彭古延見意使 宣佈英法討論

國民巴黎二十日電 台維斯與法總理達拉第之談話歷一小時之久、台氏以羅斯福總統函面致達氏、函內表示渠極關心軍縮、美政府願合作維持世界和平云、至二氏所討論之事件、未經公佈、台氏後又與法外長彭古會談、茲確悉彭古與意大使會談時、曾告以法英討論之情形、

軍備監察制度 德報主張普施

哈瓦斯柏林十九日電 英國輿論、漸主張軍備監察制度、當僅施諸歐洲大陸、德國半官式康悌通訊社、對此層發表論文、表示抗議、略謂「監察軍備之制度、或則施諸全體國家、不分畛域、或則一律不用、今英國本身軍備、不容他人監察、而欲以監察制度、施諸大陸各國、有是理乎、一國安全、在何種範圍內、可以無虞、惟軍備被解除之國家、始能加以斷定」、結論云、「所謂監察制度、並非監察凡爾賽和約所規定之裁減軍備辦法、而實係監察未來軍備協定之是否執行而已、此項協定、有訂立之必要」云、

波蘭外長抵法 拒與記者談話

哈瓦斯巴黎二十日電 波蘭外長柏克上校、於上午十一點三十分、偕其夫人及機要秘書、行抵巴黎、渠拒絕向新聞記者發表宣言、但謂「余願俟明日與諸君相見、余信與各政界要人談話後、當可獲得更有意味之消息、以為諸君告也」云云、

古巴政變一幕復一幕 桑馬丁作最後掙扎

叛變迭起內戰勢難避免 學生投筆從戎清除反側

國民哈伐那二十日電 今晨確悉、海外所傳古巴格勞桑馬丁總統辭職之說、並無根據、政府中人皆不知此謠何自而起、聖泰克勒拉省又有小叛亂兩起、但政府聲稱不足為患、

國民哈伐那十九日電 古巴總統仍未允反對黨改組政府要求、聖泰克勒拉省內、已有兩處叛變、據反對黨領袖意見、古巴時局正趨入內戰途徑、某領袖會晤記者、苟非格勞桑馬丁總統辭職、俾可改組軍隊、解除糖問題之糾紛、則內戰勢將難免、

聖泰克勒拉省之叛變、一在桑克史庇利都、由前警長庇雷茲統率、一在摩隆、由赫南台茲統率、兩處雖俱不滿五百人、並無有力之奧援、易為政府軍所驅散、惟反對黨逆料叛亂者、將接踵而起、政府鑒於國庫空虛、工商未復、財政難於整理、逆料軍隊領餉之日、難免發生紛擾、已在內地數處、組織學生軍、各學生皆革命份子、效忠現政府、並允不領餉、為國家盡義務、今日已有學生軍一隊、加入正式陸軍、開往摩隆、進剿赫南台茲所率叛軍、據今夜消息、雙方已在泰瑪林度附近接觸、結果未悉、今日下午、此間有學生五千人、聚集總統府前、宣言效忠格勞桑馬丁總統及其政府、又聞安的拉與孟柴尼拉兩處、有嚴重工潮、美軍艦已由冠泰那摩開往保護、

桑馬丁 傳已辭職

（路透哈伐那十九日電）桑馬丁教授就古巴總統職僅九日、今日已向革命委員團辭職、桑馬丁在馬嘉度總統在位時、避居國外、追繼馬嘉度而任總統之塞斯貝特博士被推翻時、始被革命委員團舉為總統、昨日曾發危局即可解決之言論、今辭職、蓋踐前言也、

新政府 四面楚歌

政府接前推翻馬嘉度總統之領袖赫蘭台士上校率武裝軍隊五百人向都城進發之報告、此皆為要求桑馬丁解職之舉動、又可恃方面消息、前總統馬嘉度今日親自率衆由馬主省之醫龍地方出發、聞擬往桑太克勒拉、而後進窺哈伐那、並聞摩鉏駐兵司令許且率衆出發、若古巴政治使馬嘉度再為總統、則此司令當然可獲報酬也、

五政黨 勸告讓位

桑馬丁辭職前、曾接到五個有力政黨之一再要求、請其讓位、以便組織國民政府、桑馬丁答稱、「俟有權請余讓位之人出而作此請求時、余願去位」

學生派 表示挽留

乃此言發出不久、而已辭職求去矣、如桑馬丁總統辭職、革命勢必復作、桑馬丁在舉行重要會議時、擁護政府之學生派某領袖聲稱、如學生領袖團未請辭職、其總統不可下野、桑馬丁在四面楚歌之中、聞此一語、或為之稍釋憂心也、桑馬丁在宮佈辭職前之最後行動、為遣派軍隊攔擊赫蘭台士上校所率進攻哈伐那之叛衆、政府對於困守國民旅館之四百軍官、雖有採取軍事行動之說、但迄未見實行、今日國民旅館外又發生一暴行、但旅館中之軍官僅作壁上觀耳、同時古巴各處工潮今日迄未稍減、有若干方面以局勢將愈趨嚴重為慮、

革命黨 襲奪工廠

（路透哈伐那十九日電）桑馬丁雖已辭職、古巴時局現愈惡化、兵士偕學生今日搜查革命黨人、而有濃厚赤化色彩之暴衆、奪據哈伐那等處之工廠、工廠中人大為惶駭、蓋以政府軍隊力不足以保護之也、有一英人名休士者、為索勒中某廠之經理、刻已被拘於廠中、遂致革命委員團、以桑馬丁辭職與否、現尚未決定、而擁護計劃、准桑馬丁

古政府 收拾人心

者、則今日艦隊遊行各街、歡呼桑馬丁萬歲、美國刻已多派軍艦分赴安狄洛、斐戈斯、及彼得港、曼柴尼洛、以保護美人生命財產、

（路透哈伐那二十日電）古巴內地人心因罷工之蔓延、與內戰之將作、已被激盪至狂熱程度、桑馬丁政府為和緩不可收拾之人心起見、今日宣佈每日工作八小時之制、自十月二十日起實行、

傳叛衆 即將投降

據未證實之消息、赫蘭台士上校所率之五百人、由加瑪圭向哈伐那進發、事態由此可知已尖銳化、擁護政府者率領兵士與學生約六百人、在瑪伐拉地方於開槍互擊之後、已將叛衆包圍、叛衆間有降者、

荷蘭新豫算 維持金本位

路透十九日海牙電 荷政府在其豫算案中、重行聲明維持金本位之意志、豫算案短少二六七、〇〇〇、〇〇〇盾、將延長臨時稅及增加各稅以彌補之、估計此項新費、可籌得一〇六、五〇〇、〇〇〇盾、其中包括售貨稅息券稅等、並加徵煙草稅咖啡稅、又擬減省教育防務及公共工程經費、預計如是、可撙節八四、〇〇〇、〇〇〇盾、

美國膨脹通貨問題 國會內意見紛歧

贊否兩派行動言論對峙 白宮態度篤信復興計畫

國民華盛頓十九日電 美民主黨國會議員、對於膨脹通貨問題、意見分歧殊甚、奧克勒荷瑪州之參議員多瑪斯、既率領極端膨脹派提出膨脹提議、並欲利用植棉團體、以壓迫政府採用其要求、今日又有猶泰州之參議員湯麥士、出而反對、聲稱膨脹通貨為企圖恢復經濟界平常狀況之最後手段、白銀派領袖畢德門、為尼伐達州選參議員、亦參加溫和派、聲稱渠信總統現行計劃、再輔以合理的增鑄銀幣、在一二年內、必可恢復經濟界原有之繁榮、至美總統之態度、據可靠方面消息、頗為堅定、決意藉增加全國購買力與逐漸提高物價兩種手段、以恢復工商業、總統信目下各銀行存款、既有四百萬萬元以上、足徵國民之消費力、尚大有擴充之餘地、則政府中人、更有信現行之膨脹計畫、已足以有妨於工商業之復興者矣、

之膨脹方式、為根據農村救濟案下授與羅總統之權力、發行不規定數量之紙幣、

西方擁護白銀 反對金貨膨脹

國民鹽湖城二十日電 美國西方各州刻正進行一種運動、藉以保護銀價、同時抵制金元之真正實質的膨脹、蓋山地各州銀礦與棉花主人、鑒於華盛頓棉花會議中膨脹通貨決議案、將有害於礦治業與正當之利益、故發起此運動、今日已有白銀計劃兩起、並聲明目下並無送呈總統、以再行膨脹之必要、第一計劃、係參議員湯麥士提出、主張以礦中新產白銀、鼓鑄各種銀幣、估計此策初行時、每月鑄成之新銀幣、不過四百萬元、以之流通市面、尚不易感覺膨脹通貨影響、第二計劃、則參議員畢德門所提出、建議每年鼓鑄三千三百萬元云、

畢特門覲總統 建議大鑄銀幣

路透華盛頓十九日電 參議員畢特門今日在白宮與羅斯福總統晤談後、聲稱、羅總統對於復興運動之進行、甚滿意、確信煤礦業規之簽定、為各業向榮之起點云、畢特門晤總統、在討論大鑄銀幣、畢特門主張銀價由四角九分提高至一元二角九分、每年應鑄值三千二百萬元之銀幣、畢特門對新聞記者談話、承認羅總統對其提議並未絕對依允、

棉農請求膨脹 代表團被拒見

路透華盛頓十九日電 產棉州棉農之程序、為通貨膨脹、抬高棉價兩角、及廢除手續捐、代表棉農之委員會、得其國會代表之援助、今日推舉代表團晉謁總統羅斯福、提出請求、但羅斯福託詞身體不適、而農長華萊士、亦藉口另有要公、皆不接見之、棉農請願書中要求立將原棉抬高至每磅兩角之價格、否則停止軋花、並停止售棉、棉農所擬

證券物品市場 不受虛談影響

路透紐約十九日電 膨脹之說、殊少影響及於證券與物品市場、商人似較注重有實在的商業新聞、而現在迄未有如人初料之秋季復興氣象也、

工潮紛起不已 白宮為之蹙額

路透華盛頓二十日電 紐約城與紐遮西三處各種實業紛紛罷工、現已停止工作者、計有九萬人、羅斯福總統與襄辦復興運動者咸為之不寧、當亟謀促進事業、增加工作之時、而發生工潮、致購買力因以大減、羅總統此時將否實行膨脹、以增加美國之購買力、今猶未悉、與美國商會會長哈理曼、亦不一致、美情對於此點、哈理曼以為總統不欲有通貨膨脹、但欲放款膨脹、而認此為最穩健

白宮新增一智囊

摩爾繼摩萊任副揆

國民華盛頓十九日電 華總統羅斯福今日又增一新智囊、係佛奇尼亞州之摩爾、為法律家及鐵路經濟專家、前任國會衆院外交委員會委員、曾連任國會議員六次、本屆因無意候選、脫離政治、改操律師、今日由白宮發表、任為副國務卿、繼摩萊博士之缺、按摩爾在本國、尚無藉藉名、惟在本州教育界與政界中、頗見推重云、

政府復興計劃 得勞工為後盾

國民華盛頓十九日電 美勞工聯合會會長格林、今日以勞工團體為政府復興計劃之後盾、警告資方、倘遇必要時、工人準備全國罷工、以迫雇主服從、同時并請復興行政處、向復興行政處抗議、十六大公司組織公司工會、規避履行業規內保護勞工條文、其中兩大公司、為胡佛總統時代財長梅隆所管理、另一公司、為軍火大與實業託辣斯之尼摩爾所管理云、

煤礦罷工未復 劃一零售價格

路透華盛頓十九日電 本塞爾凡尼亞州三萬礦工、今日依然罷工、尚未決定復業、蓋欲待其領袖解釋羅斯福總統昨日所簽定之煤業業規也、就現象察之、煤業非俟羅總統之礦工領袖集議而發出通告後、各地方之煤礦業未必一致復工、國家復興案執行處現以管理零售價格一事、為其重大難題、約翰遜將軍所欲成就之一種大憲章、將各種零售業一律包括在內、各種零售價格、主張照一定期穩定零售價格增高、什

路透華盛頓十九日電 羅斯福總統今日簽准運輸業等數種業規（鐵路不在內）

滿面春風之孩子

皆腸胃潔淨健康之孩子也如果尊府小孩精神萎頓脾氣不佳君可相信其內臟須加注意但服嬰孩自己藥片數劑即可恢復其歡愉喜悅之態度矣 試看上方所刊浙江嘉興同益照相館何君震中之令郎滿面春風何等可愛再閱何君之函便知嬰孩自己藥片如何使彼由慘苦腸胃病之患者一變而為健康快樂之兒童也 何君函云「小兒學恕月前嘗患積食腹瀉頗覺痛苦各藥無效後服嬰孩自己藥片腹瀉隨止病狀盡消現在活潑健康令人可愛是皆嬰孩自己藥片之功也曷勝感佩」 家庭常備嬰孩自己藥片者遇小兒食積便祕腹痛發熱泄瀉嘔吐傷風痰厥蛔蟲等症即有一可靠之特別專藥為之治療如尊處無從購買此嬰孩自己藥片可向上海江西路四五一號韋廉士醫生藥局購備每瓶七角六瓶三元九角郵費不取

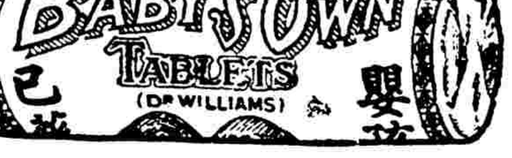

最新出版……最合實用

上海英語研究社編 英語百日通

是練習英語的最好入門訣！
為速成英語的唯一教科書！
內容完備搜羅宏富英漢對照分類詳明凡日常應用事物的西文名稱莫不應有盡有
每一字每一語均譯成華文切音
手此一編百日成功勝於聘請西人教授，初學者只要讀得華文便知英語拚法！
進步神速—竟有意想不到之妙

英語為吾人必需之知識，精通英語非易事，語不完備莫得其門而入；初學英文便要一部

特價 全書洋裝一厚冊 定價一元二角 特價 大厚冊用八十磅道林紙精印 每部實售一元 加外埠郵費

上海白克路平里 新智書局總發行所

STOVARSOL 斯多凡耳所

專治 痢疾 瘧疾 梅毒 腸蟲 再歸熱

內服藥片 靈效無比

總經理 上海 天津 漢口 立興洋行
各大藥房 均有出售

北四川路仁智里口 茎香
東武昌路三元宮對面 茎珍

著名月餅椰蓉大王
中秋月餅
汁意聯合大獎品

龍鳳禮餅禮茶 為迎親糖西點 麵包各色餅食惠 顧一元頭獎有得 美國九燈收音機 一座之希望餘錄獎 太多不能盡錄 品陳列茎香老店 歡迎參觀

艾羅療肺藥

秋初切莫貪涼、感冒便是肺癆初兆、初病即服本藥、化痰止咳、獨具神效。

大瓶二元 小瓶一元二角半

上海中法藥房發行

第三屆市運會 田徑國術競賽今開幕

參加運動員二百餘全屬優秀 新紀錄之產生必能層出迭見

明日全能運動亦開始

第三屆全市運動會、今日田徑與國術競技開始、參加賽員二百餘名、均屬滬市精秀、角逐一場、新紀錄之產生、必能層見迭出也、田徑在中華田徑場、下午二時正舉行開幕禮、國術則於中華籃球房比賽、明日全能亦與田徑同時開始、本屆在京舉行之全國運動會、以滬市歷來體育成績之普遍發達、對於總錦標之獲得、希望甚巨、此次運動會兼爲選拔代表之準備、望各健兒臨賽當仁不讓、更以運動美德爲前提、使大會能有優良收穫、

開幕儀式

(下午二時起)

(一)開會 (二)奏樂 (三)全體運動員環場一週 (四)全體肅立向黨國旗及總理遺像行三鞠躬禮 (五)唱黨歌 (六)會長致開會詞 (七)市黨部代表訓詞 (八)演說 (九)奏樂 (十)開始運動

田徑秩序

▼今日

(一)男百米預賽 (二)男跳高決賽 (三)女五十米預賽 (四)男高欄預賽 (五)女八磅鉛球決賽 (六)男四百米預賽 (七)男子鐵餅決賽 (八)女子百米預賽 (九)女子標槍決賽 (十)男中欄預賽 (十一)男跳遠決賽 (十二)女子跳高決賽 (十三)男二百米預賽 (十四)女子低欄預賽 (十五)男子一千五百米決賽 (十六)女子二百米預賽

▼明日

(一)男百米決賽 (二)男十六磅鉛球決賽 (三)男八百米決賽 (四)女子五十米決賽 (五)男高欄決賽 (六)女鐵餅決賽 (七)百米(十項前半部) (八)男二百米決賽 (九)女子百米決賽 (十)跳遠(十項前半部) (十一)男撐竿跳決賽 (十二)女子壘球擲遠 (十三)男子標槍決賽 (十四)十六磅鉛球(十項前半部) (十五)女子八十米低欄決賽 (十六)男子一萬米決賽 (十七)女子跳遠決賽 (十八)跳高(十項前半部) (十九)男中欄決賽 (二十)男三級跳決賽 (二十一)女子二百米決賽 (二十二)男四百米決賽 (二十三)四百米(十項前半部)

▼後日

(一)高欄(十項後半部) (二)跳遠(五項之一) (三)擲鐵餅(十項後半部) (四)擲標槍(五項之二) (五)撐竿跳(十項後半部) (六)百米(五項之三) (七)擲標槍(十項後半部) (八)擲鐵餅(五項之四) (九)一千五百米(十項後半部) (十)一千五百米(五項之五)

國術比賽

(每日下午二時起在籃球房)

(一)今日 拳術 摔角 (二)明日 器械 短兵 測力 (三)後日 射箭 彈丸

職員名單

▼田徑賽

總裁判 沈嗣良　終點裁判長 舒鴻　終點裁判員 申國權 彭文餘 彭三美 錢一勤　計時長 容啟兆　計時員 俞衡之 凌希陶 馮建維 陳鶴千　檢察長 陳昺德　檢察員 陸駒南 陳宇澤 施肇康 陳富章　發令 蔣湘青　檢錄 王復旦 周高　徑賽紀錄 孫道勝 麥順之 陸樹毅 蔣槐青 劉開明 瞿越　田賽裁判長 沈昆南(跳組) 朱士芳 李衛元 宋澤安 陳月和(擲組) 孫和賓　田賽紀錄 黃勝白 沈鎮潮 童樞治 張蕙青 胡宗濬 沈弟鎮 阮蔚材　總紀錄 項翔高　報告 瞿越 孫移新

▼國術

評判長 葉良　副評判長 徐致一(兼拳術測力)　拳術評判員 吳鑑泉 陳微彤 徐致一 褚大密　摔角評判員 羅叔榮 青良 新六亭(兼器械)　器械評判員 佟忠義 劉德生 朱廉湘　短兵評判員 吳鑑泉 佟忠義 陳微彤 蕭大密 劉德生 新鑑亭 陳橫良(兼彈丸)　測力評判員 徐致一 朱廉湘 管啟東 陳錫民　射箭評判員 王壯飛 張智海 項翔高　彈丸評判員 佟忠義 朱康湘 張鋆大 陳綺良 陳錫民　幹事 王壯飛 劉德生

全部賽員

▼審判會

馬崇淦(主席) 陳白 邵汝幹 沈嗣良 周家騏

▼田徑組

一朱文梅 二王金榜 三鮑毅弼 四張元生 五程金祉 六陳志遠 七黃劍飛 八潘南顯 九王健吾 一〇唐賢翰 一一徐彥博 一二陳寶琳 一三吳有剛 一四陳陵 一五朱瑞鴻 一六孫惠培 一七陳盛舟 一八俞存耀 一九薛劍秋 二〇顧或 二一王永民 二二劉家瑀 二三徐迪修 二四許文衡 二五曾榮忠 二六石金生 二七熊鼎華 二八戴家焌 二九關長發 三〇林光興 三一楊幽璜 三二范家騊 三三劉景峯 三四陳公興 三五許鐵寶 三六甘懷新 三七陳鴻啟 三八吳鑒初 三九劉福康 四〇鄭文鑄 四一劉一璧 四二呂昆山 四三郁春德 四四曾裕 四五陳天和 四六黃飛龍 四七宮萬育 四八陳嘉祜 四九包家棣 五〇李松年 五一周松賢 五二吳錦祺 五三陳寶駿 五四郭智新 五五楊帝霖 五六彭廣新 五七林毓棻 五八黃德誠 五九程必春 六〇馮會鑑 六一趙連璧 六二宿笑如 六三侯德崇 六四殷鴻照 六五吳國瑞 六六何祖熙 六七王禾 六八劉希文 六九文啟高 七〇潘承斌 七一王耀哲 七二朱其藹 七三羅潛 七四沈鑑基 七五何樹錚 七六周世釗 七七土菊生 七八凍元昌 七九左文淵 八〇王季淮 八二董叔昭 八三陶英傑 八四董寅初 八五楊芳 八六李延祥 八七洪翊庭 八八何德齋 八九周恩德 九〇夏燕謀 九一胡展飛 九二陳林如 九三陳家運 九四祀鴻蓉 九五孫克銘 九六李松屏 九七張全洲 九八陳漢生 九九程漢平 一〇〇李懷青 一〇一王汝賢 一〇三聶十傑 一〇四黃云飛 一〇五張顯露 一〇六朱聖遠 一〇七馬俊才 一〇八陳治 一〇九龔永祥 一一〇汪文榮 一一一葉笑儂 一一二符保廬 一一三毛修儒 一一四潘鼎文 一一五唐雄俊 一一六農彼得 一一七倪孝本 一一八劉嘉猷 一一九譚慶光 一二〇唐克中 一二一蔣兆祥 一二二方鴻忠 一二三羅斗文 一二四王正林 一二五陳行佩 一二六黃錦發 一二七劉學銘 一二八廖世魁 一二九殷慶章 一三〇管友文 一三一裘頂恩 一三二沈天驤 一三三葉鑒發 一三四蔣蠅翔 一三五劉崇禮 一三六丘廣燮 一三七李萬堂 一三八曾慶治 一三九孟崇毅 一四〇范維敏 一四一謝雪梅 一四二張惠英 一四三孟少桃 一四四曹毓南 一四五蕭傑英 一四六朱佩筠 一四七洪彩珍 一四八陳揭書 一四九胡慧琳 一五〇譚尚玆 一五一孟健蕙 一五二劉志明 一五三曾惠瑛 一五四王化昌 一五五陳淑卿 一五六錢行素 一五七王榮雲 一五八李寶蕙 一五九陳舜華 一六〇甘洪英 一六一孫瑯 一六二任淑 一六三馬驥 一六四鄒蓉德 一六五李宜南 一六六徐文英 一六七黃佩珩 一六八陳榮明 一六九陳白雲 一七〇陳衆才 一七一范家珍 一七二楊洽 一七三張华復 一七四沈媚 一七五張素梅 一七六鄒掌英 一七七閔采芝 一七八屠坤英 一七九邵敏 一八〇史愛珠 一八一莫桂英 一八二方瑞芬 一八三王珊文 一八四趙雪琴 一八五俞致鳳 一八六史瑞娟 一八七顧佩紅 一八八施璐 一八九徐正誼 一九〇陳秉坤 一九一張奕如 一九二徐小劍 一九三劉銀英 一九四陸蘭芳 一九五莊令昭 一九六吳梅仙 一九七楊興葵 一九八蔣榮侯 一九九白壽甯 二〇〇阮慧元

▼國術組

二〇一徐腦勝 二〇二葉玉書 二〇三趙友廉 二〇四趙迪新 二〇五錢康廷 二〇六洪國標 二〇七石志傑 二〇八鄭禮仁 二〇九王希吉 二一〇朱文偉 二一一王喆 二一二賈志山 二一三盧肯爲 二一四唐耀芳 二一五盧敏乎 二一六周柱國 二一七陳鴻泰 二一八紀達春 二一九鄭錫寶 二二〇邵古漢 二二一劉紹基 二二二朱壽彭 二二三王根法 二二四黃志祥 二二五薛家根 二二六蔡文元 二二七曾大恩 二二八李福昌 二二九朱延喬 二三〇陳世德 二三一顧泳坡 二三二陳會發 二三三朱劍雲 二三四梁蔭桐 二三五曹芳 二三六徐伯琴 二三七張長松 二三八沈佛林 二三九吳炳俠 二四〇王鵬 二四一張世正 二四二蔣玉新 二四三汪文榮 二四四康國泉 二四五殷琦 二四六潘岳林 二四七朱剛山 二四八黃貴年 二四九鄭夢鷗 二五〇葉澤民 二五一趙鴻元 二五二趙夢鷗 二五三王彩章 二五四張自勤 二五五張家全 二五六鄭啟亨 二五七王志賢 二五八徐金能 二五九董松祥 二六〇馮祥瑞 二六一顧良傑 二六二丙文彬 二六三劉少浙 二六四單如達 二六五梁振鵬 二六六章佛川

實力預測

市運會田徑賽今日下午開幕、茲先就記者管見所及、分別作一預測、以資探驗、查上海年來田徑賽雖有長足之進步、老將新進人材亦多優異表現、預料大會期中、或有不少新紀錄產生也、

百米 程金祉呼聲最高、黃飛龍亦可畏、老將郝春德亦未見成績發表、聞郝君練習甚勤、想屆期當不難力爭上流、宿笑如成績亦可觀、

二百米 此項乃程金祉之看家本領、第一可不成問題、王季淮郝春德黃飛龍均屬健者、必出全力爭、就過去成績論、第當以王季淮較有把握、

四百米 曾榮忠關長發劉福康等皆久經沙場、成績不相上下、新進名將董叔昭、當可獲得位置、

八百米 就最近成績論、當以董叔昭最有希望、董家熒可得第二、惟恐無好紀錄發現、

千五百米 人材雖多、惟成績均屬平平、大概冠軍當歸董叔昭、董家熒劉崇禮當可入選、

萬米 老馬去後、王正林繼承王位、他人未敢問津、本屆仍可保持冠軍、徐彥博有列入第二希望、

中欄 冠軍當以陳陵陶英傑然程金祉孫惠培實力亦復不弱、屆時當有劇烈競爭也、

高欄 名將譚福華近狀佳、但恐不能恢復舊時之優良紀錄、此外如陳陵陳嘉佑曹裕等、當亦不致落選、

跳高 吳錦祺身高腿長、冠軍較有把握、顧或彈力十足、或許有超出吳錦祺之可能也、

跳遠 此項當有優異之紀錄產生、吳錦祺近來成績、多在七米以上、王季淮乃多年霸主、首席當爲二人所必爭也、

三級跳 人材頗呈冷落、王永民等之成績均在十三米上下、不識半路上可有程咬金殺出否、

撐竿跳 符保廬穩拿第一、曾裕陳陵必能入選、劉希文當亦有位置、此次成績或將爲大會最優之收穫、吾人拭目待之可也、

鐵球 陳寶駿冷培根宮萬育實力可達十二米、鐵牛近來練習鐵球、冠軍似有希望、大夏的家棣或亦可入選、

鐵餅 冷培根、陳寶駿、宮萬育實力伯仲、冠軍爲三人所必爭、冷培根或可佔先一着、

標槍 劉家瑀濟南顯王季淮爭一二名、劉家瑀如能出現、必有好成績、但冠軍一席、必屬劉君、不成問題、

男排球決賽 復旦苦鬥克滬江

飛將軍助陣軍威頓壯結果三比一 女壘球決賽因人數問題改今舉行

今日有男女單打念三場交鋒

市運會球類賽、昨女子壘球決賽東南對東亞、本定上午十時在棒球場舉行、旋以出場人數發生問題、(因最近發布之壘球規則除雙方同意九人對壘外須十人出場)未能如期舉行、大會決定於今日上午十時、在原場交鋒、以定冠軍、裁判員由大會聘請杜宇飛、李懷芬二女士擔任、兩隊隊員、須準時到場比賽爲要、男排球決賽、復旦對滬江、於午後五時改於中華田徑場交鋒、復旦有飛將軍曾廷賀出陣助戰、軍威頓壯、與滬江苦鬥殊酣、卒於極緊張局面中、以三對一獲得錦標、女足球賽兩場、均屬一面倒、暨南以十二比零大勝星光、東華七比一克華華、今日女籃球複賽夏光對兩江、必有劇戰、網球單打亦開始、計有男子組二十一場、女子組兩場、誠可謂洋洋大觀焉、

排球劇戰

一復旦獲錦標一 滬江雖敗實力亦富

復旦與滬江兩排球隊、在滬稱雙雄、人才輩出、歷來並峙已久、此次於市運會中、各敗強敵、而遇於決賽地位、故昨日冠軍榮譽之最後決賽、吸引極多觀衆、復旦有飛將軍曾廷亦出場任中堅、陣線益見鞏固、滬江擁有盧康元黃錦鑾等健將、雙方實力難分軒輊、苦鬥四局、經悠久時間、於天色昏暗中、復旦方以三比一獲勝、榮膺本屆錦標、

合作妙 復旦勢盛

比賽在中華田徑場、復旦先行發球、以新勁三發比滬、滬方頗力應戰、相恃不下、曾廷賀純熟、連獲六分、滬江亦不甘示弱、全隊努力、以後追成各三、相一分之間、至六比六時、復旦輪流發球、傳樂扣殺、全隊合作、遂一比七、易地再戰、盛非凡、觀者佔先、以二十一比十一獲首局、

競爭烈 丘康逞能

次滬江略張康、傅元以盧球取勝、復旦陣線前排佳、密扣殺、先以十一比、三排挽救尤爲迅捷、一比七易地、嗣後滬江漸追上、卒以於八比十起、色、各人均能稱職、六時、邀漸追上、卒以對方丘康之猛烈殺、仍以十五比二十一敗北、第三局開始、

四局終 三比一勝

且仍居前導、以十一比七居先、嗣後滬江井力追、漸追成十八比十八、而比十九手、而以二十一比十九、回一局、時滬江起色佳、大形勢以四局出衆、觀衆全場、中息、群情緒而局、力屏

雙方一擊一動可掌、勢仍極平均、於數平手後、復旦以十一比十居先、昏暗、極難辨球之方向、卒顧丘廣燮之脆烈擊球、十一比七再勝、四局告終、遂成三比一之最後結果、

復旦 念一比十一 念一比十五 十一比念一 念一比十七 滬江

排球錦標復旦隊(啟昌攝)

足球戰況

昨日足球、共有兩場、(一)暨南以十二對零勝星光、(二)東華以七比一勝華華、華華戰鬥力弱、陣線亦甚懈、劇烈抵抗、時有精彩表演、博得觀衆掌聲不少、局面尚以最後一球、打破鴨蛋、暨南對星光時、少數觀衆高聲呼喝、殊屬非是、深望此後觀衆保持欣賞之態度、以維秩序爲要、

▲復旦 程明覺 謝寶常 蔡天戈 張華光 曾廷賀 鄒秉新 周淑明 丘廣燮 陳博才

▲滬江 徐森麟 盧康元 顧熙珉 王家駿 黃錦鑾 李樹芳 梁志輝 黃漢明 阮樹堯

暨南勝星光

十二對零 實力懸殊

星光陣線散漫、實力單薄、故開始不五分鐘、暨南前鋒梁勇森即首開紀錄、嗣後星光門前、利市三倍、守門員樊宴生、雖極力抵禦、終因困難、以致一再失守、上半時終、暨南以四對零之比、遙遙領先、易地再戰、星光更一蹶不振、暨南門前、除守門員徐亨外、人跡罕至、星光界內、混戰終場、星光時告失守、比賽告終、暨南大勝、造成十二對零之結果、

▲暨南 梁樹棠 顧尚勤 符和萱 羅海光 徐亨 陳鎮和 徐亞輝 江善敬 陳鎮森 梁錦祥 張勇 洪賽

▲星光 張仲籌 沈傳根 許竟成 周忠懿 張守斌 潘和棣 樊宴生 徐文淵 李棣 陸玉笙

東華克華華

爲七比一 尚見精彩

東華首先開球、盤旋約十五分鐘之久、屠博士忍耐不住、使出全身之力、在三十碼之外、將足射去、又急又準、首開紀錄、繼之華華內衛陸永熙、李義臣十二碼罰中、手球、後局勢時見緊張、球常往來於東華陣內、萬象華乘亂而動、接得博士傳來一球、孤軍深入、將近敵門、猛射一腳、應聲入網、上半時以四對零之比佔勝、華華力抵抗、殊見猛烈、李義臣陳洪光一搭一擋、先後各進一球、三分鐘後、洪光又在四十碼外試行遠射、果然又告中的、華華抗爭不懈、越戰越勇、前鋒賈幼良、黃國榮二人、相互盤球至東華境內、聯絡極其得法、離門漸近、黃國榮毫不躊躇、射門而入、轟然一聲、打破鴨蛋、觀衆掌聲雷動、比賽告終、東華以七對一之結果獲勝、

▲東華 李寧 范家駒 萬象華 屠開元 陳洪光 關洵安 李義臣 吳幼良 陳家球 薛文翰

▲華華 王金根 鄭志雲 王國樑 陸永熙 李文濟 符寶積 黃鐵良 陳鴻仁 丁光成 姜同馨

今日比賽

▼男網球單打…在中國會

王文正對毛康侯	下午二時
熊大紀對張定釗	下午二時
胡其昌對沈會隆	下午二時
何求對周健文	下午二時
孫乃錦對麥奉棠	下午二時
何或周對孫或麥	下午四時
鄭兆佳對毛鴻發	下午二時
胡筠籟對李祖武	下午一時
鄭或毛對胡或李	下午四時
陶定耀對陳憲章	下午二時
陶或陳對張或榮	下午四時
張榮才對茅於恭	下午三時
梁德光對王伯洪	下午三時
王元昭對胡其偉	下午三時
陳凡銘對郭予杰	下午三時
鄭德強對陳亦	下午四時
余田光對張仲箎	下午四時
秦振鵬對唐光中	下午五時
許德民對孫麒方	下午五時
羅民專對唐永純	下午五時
王叔慶對孫鱗方	下午五時

▼女網球單打…在中國會

茅於文對蘇祖瑀	五時一刻
夏蘭徵對西光坤	五時一刻

▼女壘球決賽…在棒球場

棒球秩序

東亞對東南 上午十時 土宇飛 李懷芬

▼女籃球複賽…在籃球房

夏光對兩江 下午七時 周家騏

男子棒球、加入者計約翰、交大、復旦三隊、秩序循環制、以定錦標之誰屬、比賽於明日開始、連賽三天、地點均在徐家匯交通大學球場、秩序如後、

約翰對交大	念二日四時一刻
約翰對復旦	念三日下午二時
復旦對交大	念四日下午二時

男網秩序重行排定

市運會男子網球單打賽、當時因風雨交加、於日前發表之名單外、另有六人在中國體育會報名、未及送交委員會、以致所有比賽秩序、重行抽排如左、

王文正 毛康侯 熊大紀 張定釗 胡其昌 沈會隆 茅於恭 張榮才 梁德光 王伯洪 王元昭 胡其偉 陳凡銘 郭予杰 何求 周健文 孫乃錦 麥奉棠 鄭兆佳 毛鴻發 胡筠籟 李祖武 陶庭耀 陳憲章 張榮標 秦振鵬 唐光中 鄭德強 陳亦 余田光 張仲箎 許德民 孫麒方 羅民專 唐永純 王叔慶 孫麟方

今日一時 今日二時 今日三時 今日四時 今日五時 今日四時 廿二日四時半 廿二日三時半 廿三日三時 廿二日四時 廿三日四時 廿四日上午九時半 廿五日三時半 廿六日三時

(注意)(一)今日共有八組、於下午起、四組於三時起、四組四時起、四組五時起、與賽球員、須準時到場、過十分不到者、即作棄權論、(二)比賽地點在靜安寺路哈同路口中國體育會球場、除複賽決賽外、均用三賽兩勝制、以定勝負、

京滬線擬定時刻 加開全運會專車

全運籌委會昨開十六次常會 並電請港兩體會併作一單位

全國運動大會、已定雙十節在首都舉行、屆時勢必轟動全國、以先觀爲快、鐵道部因會令防京滬於大會開幕前一日由滬至京、及閉幕後一日由京至滬、分別加開客車一列、除路局令後、當即轉飭車務處籌備、並悉車輛處已擬就各線新訂行車時刻、按照時刻快車行駛速率、應將上下行客車各一列、於大會會期前後一日各開一次、計上行車定下午五時正自上海北站開出、於下午十一時二十五分到達南京、下行專車、定上午七時二十分自南京站開出、於下午二時另九分到達上海、上項辦法、業已呈奉鐵道部案字第一六六二〇號指令照辦云、

(本報念日南京電)全運會籌委會、因香港應有一單位、而香港南華華人兩體育協進會、各報有選手、已復電請併爲一單位、以符定章、又蒙藏交通不便、已轉飭各盟旗駐京辦事處、選派選手參加、

(中央二十日南京電)籌委會定二十日晚、開十六次常會、討論進行、

湘鄂豫三省 全運預選開幕

(中央二十日長沙電)全運會二十日開幕、由副會長李經邦主席、報告開會意義、並勉以努力個人奪得全國錦標云、黨政各界訓詞畢、舉行各項運動、定二十三日閉幕、

(中央二十日漢口電)鄂全運預選會二十日上午九時在武昌公共體育場行開幕禮、到正副會長張羣、程其保、各界來賓、各校學生及觀衆萬餘人、參與男女運動員、約四百人、程其保主席、致開會詞畢、運動員宣誓、次省黨委夏斗寅省府張羣等先後致詞、語多勗勉、十一時開始運動、成績平凡、六時畢、二十一日繼續比賽、

(中央二十日開封電)豫全運預選會、今在河南體育場開幕、到單位四十餘、選手六百念餘、會長劉峙到場訓話、會期定四日、二十日舉行田徑及球類預賽、又國術省考在同處舉行、分老年、成年、童年、女子四組、十八日十九日已預賽、二十日決賽、各組優勝者將取爲武士、

京全運預選 明晨開幕

石瑛爲會長

(本報南京廿日電)全運京市預選、廿二日晨開始、石瑛爲會長、競球程序共廿六種、廿四日開始選擇、

贛預選會閉幕

(中央二十日南昌電)全運會贛選手預選會成績平凡、無突破全國紀錄者、二十日閉會、

魯補選會 健將均參加

必有較佳成績產生

本報二十日濟南電 二十日全運魯預選補選報名、及足籃球報名均截止、男田徑共報四十八名、健將呂長庚、林英斌、馬厚盛均參加、女子田徑十九人、朱天眞丁桂梅各名將均參加、必有良好成績、球類男足球九隊、籃球二十隊、女籃球七隊、

皖全運預選

田賽昨結束 球類開始比賽

皖全省第三屆聯合運動會、會期共有六日、前三日(十五日至十七日)爲田徑賽及全能運動、後三日(十八至二十日)爲各項球類比賽、昨爲開會第三日、田徑賽業經全部結束、男校田賽、第一私立大光中學十三分、第二省立四五中各十一分、第三私立正誼中學九分、第四省立一中八分、徑賽、第一私立萃文中學二十六分、第二省立七中二十分、第三省立四中十五分、第四名私立大光中學十二分、女校田徑賽第一女職六十九分、第二六女中四十五分、第三女師十分、第四安慶二女中各四分、個人總分、男生組、第一名陳文標(大光)十三分、第二名楊恩九(五中)十二分、第三名呂民元(四中)十一分、第四名周霞飛(四中)十分、楊厚澄(萃文)十分、女生組、第一名尹淑貞(女職)十八分、第二名楊宜全(六女中)十五分、王桂英(女職)十五分、第三名李新民(六女中)十一分、第四名裴尚儉(女職)九分、公開組、第一名周澄宇(懷甯)二十分、第二名胡得文(懷甯)十五分、高彰耀(懷甯)十五分、第三名龐家鉅(懷甯)十三分、第四名沈維善(蕪湖)八分、茲將破該省紀錄之成績列後、

▲男子組

項目	第一名	成績
百米	陳文標	十三秒二
高欄	胡得文	十二秒
中欄	龐家鉅	一分十一秒五分二
鐵球	沈維善	一一米一六
十項運動	周澄宇	三七八五·八四分

▲女子組

項目	第一名	成績
跳高	李新民	一米二〇
標槍	李新民	一九米八

市一場 乒乓競賽日記

市一體育場乒乓競賽會、十九晚因大華隊隊員、擬於業務繁請退出、故只有六場交鋒、嗣後原定秩序中、與該隊值賽者、均無須出席、茲紀該晚比賽結果如下、

逸樂勝大乙	六比一
南星勝興風	七比〇
青白勝南光	四比三
南星勝中法	七比〇
興風勝電台	四比三
逸樂勝華年	七比〇

▲今日秩序

社會對亞光	六時
友光對市光	六時
逸樂對友光	七時
大乙對興風	七時
社會對稚光	八時
亞光對逸樂	八時
友鳴對奇光	九時
華年對興風	九時

又聞該會爲提倡室內運動、及鼓勵會員比賽精神起見、製備有價值之紀念品、分贈參加各隊之不棄權者、

僑光勝美海軍

五六比廿六 籃球戰

麥特赫司脫路僑光中學、籃球隊於昨日下午三時、與駐滬美國海軍陸戰隊作友誼比賽、美海軍以高大勇猛之武漢、竟不敵矮小活潑之僑光健兒、結果爲五十六比二十六、僑光大勝、

法美國際職業網球 比賽秩序決定

(哈瓦斯社廿日巴黎電)法美兩國職業網球賽、定於星期五日開始舉行、今晨抽籤、決定比賽秩序、結果如下、

星期五單打 柯顯(法)對彭斯(美) 派拉亞(法)對鐵爾盾(美)

星期六雙打 柯顯派拉亞(法)對鐵爾盾彭斯(美)

星期日單打 派拉亞(法)對彭斯(美) 柯顯(法)對鐵爾盾(美)

國際越野賽英選手 破二小時紀錄

(哈瓦斯社二十日蘇格蘭喝拉斯齊城電)此間昨日舉行國際越野賽、英國選手以二小時跑畢三十三公里六四二之距離、打破世界紀錄、

市一場小足球會 檢查身長體重

星期日下午

市一體育場第八次小足球競賽會、報名已於昨日截止、計青年組八隊、健兒組十七隊、小友組六隊、共一百〇四隊、合前壯丁組七十二組球隊隊員、定於本月二十四日(星期日)下午、檢查身長體重、時間爲小友組二時半起、健兒組二時半起、青年組五時、

汪院長指令 慰留陳布雷

(本報南京二十日電)陳布雷辭本兼各職、汪院長指令慰留、灰(十日)文(十二日)呈悉、浙省教育、夙賴主持、國難方殷、相期共濟、務望益宏偉抱、勉任艱難、稍節賢勞、藉資調攝、所請辭職、應毋庸議、

影印四庫全書目錄將發表

著錄之書分孤本善本兩類

教育部於八月十五日聘請陳垣、傅增湘、李盛鐸、董康、徐乃昌、袁同禮、徐鴻寶、劉翰怡、張元濟、傅斯年、趙萬里、張宗祥、馬衡、顧頡剛、柳詒徵等十五人、爲編訂目錄委員會委員、從事審查中央圖書館所擬之「未刊本草目」、並定以一月爲討論時期、以兩月爲編訂時期、各委員經集議、以四庫著錄之書、應區分爲二大類、(一)凡不得已時不印庫本者爲一類、擬名曰「四庫孤本叢刊」、(二)凡有善本可以代替者、另爲一類、名曰「四庫善本叢刊」、茲覓得選輯孤本叢刊目錄大旨、爰錄於後、以見一斑、聞該目須俟各委全體同意後、方能發表云、(選輯目錄大旨)(一)經書既以「孤本」定名、故選錄本書、以大典輯出而別無他本可代者爲主、其次則四庫所錄源於宋元善本者、又其次則本雖出明刊及撰述出於近代、而今日已極罕秘、世人所不經見者、一一併甄收、(二)本目所收、以歸劉氏明以後人著述爲斷、在多取古書、亦間及明以後學者著述、書重要、爲學者所不收、並以近代未刊行者爲主、如有所擬江西先哲遺書、經刻未刻者、仍行收入、古逸叢書續四部叢刊、叢書所翻照有限、凡古今典籍、同人等見聞所在多有、然近來公私復刻、風行、採訪未周、疏漏之處、所難免、尚冀海內博雅、各舉所知、匡其不逮、(三)草目所列諸書、確知當世存有古刻舊抄、足補正庫本缺失者、均概行提出、留待後編、

拒毒論文比賽簡章

中華國民拒毒會、以本屆拒毒論文比賽、既經決定擴大舉行、則一切進行、應積極籌備、經日來努力、本屆分學生界研究部分已擬就、訂定章程、茲將簡章覓得如下、(一)宗旨、提倡大中學學生研究拒毒運動、(二)報名、須用規定之報名單、加入拒毒運動後、寄上海博物院路十九號中華國民拒毒會、每校以二人爲限、民國二十二年十一月十五日截止、(三)文卷、每篇大學組不得過六千字、中學組不得過四千字、後應附參考書名及目、經由校長簽押證明、連同學生照片履歷、寄會、以民國二十二年十二月十五日爲收卷截止日期、(四)題目、(甲)大學之部「本地煙毒情況及有效禁絕計劃」、(附註)上題係側重調查文字、凡於鴉片之產生、販賣、收稅、運輸、吸食、以及鴉片對於社會經濟道德法律之影響等問題、均須有精確調查之記載、一切要以事實爲根據、不取空洞議論文字、(乙)中學之部「煙魂之下場」、(附註)上題係側重敘述之文字、對於所述本人所知實在煙鬼之身世、家庭、及成癮後所受種種之惡果、須有翔實生動之敘述、切勿杜撰、致與紀實宗旨相牴觸、(五)評判標準、按照下列諸點分別給分、(甲)事實調查之精確、(百分之四十)(乙)思想結構之縝密、(百分之三十)(丙)文字叙述之簡明警策、(百分之二十)(六)評判員由本會聘請學術界名流充任之、名單待後公佈、(七)名額、徵文名額、大學組擬取十名、中學組擬取三十名、(八)比賽獎品、優勝者除本會分別酌獎金銀牌及獎狀外、大學組第一二三名、中學組第一二三四五名加獎獎學金、多少視獎金之支配、應以徵求獎金所得爲標準、待再公佈、

蘇省運動會第二日
張嘉夔跳遠接近全國
成績六米六九全運會有望
兩日內共計破省紀錄六項
田徑今結束女網全能開始

（本報鎮江廿日電）第三屆江蘇省運動會二十日繼續進行、各項均賽、精神均甚蓬勃、田徑成績破省紀錄者凡四項、計百米、高欄跳遠、及鐵餅、連十九日之男鉛球女標槍、共打破省紀錄六項、其中二區張嘉夔之跳遠成績六・六九米、爲國內所僅見者、離全國紀錄潘作新之六・七四米極微、爲大會之優越收穫、本屆全運會中當可得分、今日女子網球與全能同時開始、男女田徑將今部結束、預料當更有新產品發見、又大會正副會長顧祝同、周佛海、趙啓騄、二十一日下午在鎮宴各區指導員領隊、及大會裁判員、

球賽結果

▼男足球
㈠第五區勝第三區……五比〇
㈡第二區勝第一區……六比〇

▼男網球
㈠第二區勝第九區……二比〇
㈡第一區勝第五區……二比〇
㈢第四區勝十二區……二比一
㈣第三區勝第七區……三比〇

▼男籃球
㈠第一區勝第五區……六七比二十
㈡第七區勝第三區……五三比四一
㈢第四區勝第六區……五十比廿三
㈣第二區勝十二區……六四比廿二

▼女籃球
㈠第三區勝十二區……三十二比十五
㈡第七區勝第一區……三十七比廿一
㈢第二區勝十一區……五十比十二

▼男排球
㈠第四區勝第一區……三比〇
㈡第三區勝第五區……五區棄權

男子足球

五區勝三區……五比〇
二區勝一區……六比〇

本日男子足球、共有兩組、第一組係第三區對第五區、戰鬥力均不差、惟第三區聯絡欠佳、不能進攻、時時受制於五區、故結果成爲五對〇之比、第二組係第一區對第二區、第一區之足球隊、實方前本雄厚、此次比賽、因受資格限制、臨時退出健將數員、致實力大減、而二區隊員又多短小精悍、戰法純熟、故戰鬥結果、竟以五對〇之比慘敗、茲將兩組陣線、分錄於下、

▲五區　陶則華　陳錫榮　翁可法　方湘濤　曾維周　陳平
▲三區　黃振駿　尹政翹　張光祚　戴光進　余貽澤　盧鴻歡
▲二區　潘繹年　周承　錢荷慶　侯頑　吳錦麟　胡宗銓
▲一區　余觀法　李鑑波　王汝衞　卜鎮海　汪元臣　高宏儒

姜長枚　薛中才　李鑑侯　顧錦初　沈雷根　吳力泉　楊祖熙　胡光樵　王文靖　奚敬德　周傑鑫　許惠康　楊松泉　李秉芳　顧允慶　王萬章　楊義青　凌永照　孫儀德　孫蓉慶　盧光熙

男子網球

昨日網球、共有四組、第一組二區對九區、第二組一區對五區、第三組四區對十二區、第四組三區對七區、均在上午九時舉行、其單打均在下午一時至三時舉行、其比賽成績如下、

㈠二區對九區
孫鑑榮（二區）六比〇、六比二、六比二　鄒性文（九區）
陳森榮（二區）六比〇、六比一　盧京海（九區）

㈡一區對五區
任元臣（一區）六比二、六比一、六比〇　李宗通（五區）
龔政一（一區）六比〇、六比〇、六比二　李逸士（五區）

徑賽預賽

▼男二百米
第一組　㈠王鴻錦（二區）㈡顧詠沂（六區）㈢陶紹生（五區）㈣王广生（二區）念九秒五
第二組　㈠趙聰琛（四區）㈡趙會熙（六區）㈢周國仁（四區）㈣鄭冠瀛（五區）念六秒三
第三組　㈠楊輝桐（四區）㈡李森生（六區）㈢劉戎波（二區）㈣耿京祥（二區）念九秒九

（自左至右）跳遠第一劉劍霞第二黃素娟第三蔣月皎第四錢英（南京中華攝）

復賽成績

▼中欄
第一組　㈠瞿志威（六區）㈡程世豪（三區）一分九秒五分四
第二組　㈠黃德成（二區）㈡魏廷華（四區）一分七秒五分三
第三組　㈠吳伯鉉（六區）㈡顧正家（六區）一分九秒五分四

▼二百米
第一組　㈠王鴻錦（二區）㈡趙聰琛（四區）㈢李森生（六區）二六秒二
第二組　㈠楊輝桐（四區）㈡顧詠沂（六區）㈢周國仁（四區）二六秒三

▼女百米
第一組　㈠朱柏茳（二區）㈡吳森選（四區）㈢許沈（六區）十五秒三
第二組　㈠方新（二區）㈡蔣月皎（四區）㈢張貽芬（二區）十五秒四

省紀錄六

兩日來男女田徑打破蘇省最高紀錄者凡六項、茲對照如下、

項目	舊紀錄	本屆成績	創造者
女標槍	一九・七六米	三一・六五米	楊祿（三區）
男鉛球	九・八三米	九・八四米	黃震（八區）
男高欄	十九秒	十八秒三	黃得成（二區）
男百米	十二秒	十一秒八	趙聰琛（四區）
男跳遠	六・〇九米	六・六九米	張嘉夔（二區）
男鐵餅	二六・三一米	二八・八七米	魏榮業（一區）

（自左至右）標槍第一楊祿第二曹玉衡第三潘瀛初（南京中華攝）

第二日男女田徑決賽成績

項目	第一名	第二名	第三名	第四名	成績
▼男田賽					
擲鐵餅	魏榮業（一區）	張錫卿（三區）	朱孟常（三區）	吳玉麟（五區）	二八米八七（新）
跳遠	張嘉夔（二區）	陳亞鍾（六區）	王鴻錦（二區）	楊輝桐（四區）	六米六九（新）
▼男徑賽					
百米	趙聰琛（四區）	王鴻錦（二區）	楊輝桐（四區）	陳鶴芳（七區）	十一秒八（新）
高欄	黃得成（二區）	魏榮業（一區）	錢剛儀（四區）	徐世威（三區）	十八秒三（新）
四百米	吳子靜（四區）	趙會熙（六區）	顧詠沂（六區）	許廣冰（二區）	五七秒五分之二
八百米	吳子靜（四區）	葛敬德（二區）	金仲康（二區）	賁永仁（四區）	二分十四秒五分之二
▼女子組					
五十米	沈[illegible]（五區）	吳荷心（二區）	葛世英（六區）	湯華（二區）	八秒[illegible]
二百米	方新（二區）	朱柏茳（二區）	蔣月皎（四區）	吳森選（四區）	三四秒一
跳高	潘[illegible]（二區）	高元俊（九區）	錢瑞華（三區）	夏芹（八區）	一米一八
鉛球	袁[illegible]（十二區）	[illegible]（四區）	[illegible]（一區）	黃進[illegible]（十二區）	七米一六

各區得分

▼男田賽
第二區……十二分　第三區……八分
第八區……七分　第四區……六分
第一區……五分　第六區……五分
第五區……一分　第十三區……一分

▼男徑賽
第二區……十三分　第四區……二十分
第六區……五分　第七區……四分
第一區……三分　第三區……一分

▼女子組
第二區……十九分　第四區……八分
第十三區……五分　第五區……五分
第三區……三分　第七區……四分
第九區……三分　第一區……三分
第八區……一分　第六區……二分

成績觀察

（自左至右）鉛球第一黃震第二朱孟常第三汪元仁（南京中華攝）

本屆大會、就連日觀察結果、成績尚屬不惡、而尤以跳遠一項、爲最特色、不惟打破全省紀錄、即在全國運動會中、亦復大有希望、其出徑賽成績則屬平平、然據精於運動者言、此係新舖跑道關係、因跑道於新舖之後、泥土極鬆、受力殊艱、以致成績稍差、若此一場地、其成績必能較佳云、

國術比賽

項目	第一名	第二名	第三名	第四名
徒手對打	曹年春	楊志新	吳鵬元	顧玉才
摔角	黃文海	吳鵬元	蔣文輝	趙林武

會場花絮

記者席今昨不同　大會記者席、設於司令台右側、亦即徑賽時裁判員終點處、故每逢徑賽時、觀衆最爲明白、因之一般參觀人物、均欲擁入其中、昨日下午、陽光極烈、各記者迎面被晒、已極叫苦、而觀客更紛紛湧入、駐於各記者身後、幾至不能出氣、乃愈增困苦、今日幸由糾察者於該室出入口加增欄杆、嚴阻觀客入內、室內乃得肅靜、而感有昨日今朝大不同矣、

青年歡大漢威風　國術比賽中、有楊志新者、短小精悍、敏活異常、因其精於國術、人均以青年國術家歡呼之、昨日國術比賽時、與吳鵬元顧玉才等、均爲一孔武有力之英雄大漢、悉爲此青年國術家打倒、一時掌聲如雷、驚爲奇觀云、

黃文海應接不暇　昨日上午、國術舉行摔角比賽、以黃文海之成績爲最佳、黃爲十二區選手、而十二區之以國術來省參加者、亦祇黃氏一人、因之各方對於黃氏、均極注視、比賽後紛紛向黃談話、黃竟應接不暇、難於應付矣、

省府各委員獎品　本屆大會、各要人贈送之獎品、不下七十餘件、江蘇省政府各委員所贈之獎品、多爲銀盾銀瓶等物、並將其所題之字錄下、省政府我武維揚、顧祝同尚武精神、趙啟騄發揚砥厲、[illegible]排球優勝、何玉書全能亞軍、舒石父籃球優勝、女子部趙啟騄徑賽亞軍、王柏齡壘球優勝、李明揚網球優勝、

陸亞雄巧礦對頭　二區選手王鴻錦、與六區選手陸亞雄、前本爲蘇州中學同學、而於上屆運動會、曾大出風頭、王鴻錦並有小陸亞雄之雅號、此次分區參加、乃成爲對頭、複賽之中、其結果則均爲王勝、一般人多謂陸亞雄巧礦對頭云、

今日秩序

▽男子籃球
七區對一區……西場……上午九時正
二區對四區……東場……上午九時正

▽女子籃球
七區對三區……東場……上午十時正
四區對二區……西場……上午十時正

▽女子網球
四區對一區
第一單打……第一場……上午九時正
第二單打……第二場……上午九時正
雙打……第四場……下午三時正
三區對十二區
第一單打……第四場……上午九時正
第二單打……第五場……上午九時正
雙打……第五場……下午三時正

▽男子網球
二區對四區
第一單打……第一場……下午一時正
第二單打……第二場……下午一時正
雙打……第一場……下午三時正
一區對三區
第一單打……第四場……下午一時正
第二單打……第五場……下午一時正
雙打……第二場……下午三時正

▽男子足球
一區對五區（決賽）足球場……上午九時正

▽男子排球
二區對八區　甲……東場……上午九時
乙……西場……上午九時

▽女子排球
二區對三區（決賽）西場……下午四時正

▽田徑全能
二百米決賽（男）……下午一時正
擲標槍（男）……下午一時正
三級跳遠（男）……下午一時正
百米（十項）……下午一時十分
百米決賽（女）……下午一時三十分
跳遠（十項）……下午一時三十分
四百米跳欄決賽（男）……下午一時五十分
推鉛球（十項）……下午二時正
跳高（十項）……下午二時十五分
八百米決賽（男）……下午二時三十分
撐竿跳高（男）……下午二時三十分
擲壘球（女）……下午二時三十分
八十米跳欄決賽（女）……下午二時四十五分
四百米（十項）……下午二時四十五
萬米決賽（男）……下午三時正

金市仍疲
復跌六元二角
銀滙頻漲開盤暴落十六元七
暗盤曾現本年低價七五四元
開市後補空盛同近七七〇元
外滙英緊美鬆行家結款仍湧

△標金　昨市先跌後漲、變幻仍劇、局勢萎軟、半日間起落不定、最大價七百六十九元五角、最小價七百五十八元、相差十一元五角、買者尚多、人心恍惚、結果復跌六元二角、初開即暴跌十六元七角、破入六十關內、至五十八元、實受銀市滙兌頻漲之影響、而美銀公電雖跌、私電則升、且五金交易所期銀收市漲、開市之跌度以上、計軋五十八角四十五泡音、英棉亦升、致同業傾向軟途、惟開盤後、買氣濃厚、各方爭相補進、外滙鬆後復穩、金帮塞過於扒、但銀行實意不弱、因行家結款仍湧、金價即轉上遊、九點二十餘分、回至六十五元八角、係軋匯豐牌揭曉、英平美鬆、實不一、價格稍有進退、號買賣不一、嗣後外滙轉緊、金價幾漲至七十元邊境、市況尚無若何影響、傳說午紛歧、收爲六十八元半、（物品拍八元）當日開收相較、計漲十元〇五角、昨晨未開市前、暗盤曾出現本年最低價七百五十四元、至英金尚軋縮〇六二五、美金長一八七五、午後因逢週三無市、

現貨　赤條合成交一千〇八十八元、至九十三元、現貨號家稍有、出納、昨不照標金加一元、飾金遞加一元、實計核計、改以一百十三元、計兌、

揭價　以美金掛大二七五元、計合標價七百八十三元、較前日相彷、九角、初撤二十三元至二十八元、後二十四元、午時十元與前日相彷、結果十八元餘、登帳十月份六十三元、十七元、十一月十九元、水八十三元、補

掉期　十月掉十一月、由順利貼與期會一元、計二十九元、又貼八角、瑞興貼與乾昌祥八元三角、大德成貼恆餘八元八角、九十一條、貼與乾昌祥九元、二百八十餘條、（係本月掉十一月）、前日止、十月份未清者、尚有一千七百三十六條、

條額　各號條額、十一月份共計十二萬六千、四百三十二條、抬面

△銀市　昨接英倫電、大條銀近期長〇六二五、遠期長〇六二五、美國銀價未開市、因內地收市後市面轉疲、又據紐約來電、美國銀價、傾向賣出、又據英倫電、改爲十八便士六二五、英美遠期長二五、又大陸實出、英美國銀價已回跌半分、計現貨期貨均有成交、...（以下文字模糊）

△外滙　昨市英匯緊、美匯鬆、英對美跌六二五、計一先令三便士五六二五、英對美再跌三分、二五、計四元七五、均跌四安那、又倫敦先令縮一二五、安那計四二五、比〇九安那、遠期九十六羅比、月四匯半、五月四匯、四匯二、計四角一分、二分六匯半、三月四匯、計四角二分、爲四元八角〇二五云、之故、匯豐掛牌、美金回長二元、法郎略降、英印港和坡等俱動、內盤稍有盤旋、計英金

銅元回長
小洋參差

昨日八開小洋、早午兩市同爲八百三十三元、較前日改好五角、做出交易、早市七千角、午市二千角、四開小洋、早市爲七百八十七元七角、午市爲七百八十七元五角、結果較前日改小九角、做出交易、早市六萬五千角、午市二萬五千角、十一萬五千角、又銅元回長一千文、爲三百十二千文、交易三萬五千串、計代價洋一萬一千五百元、

拆息復鬆一分
昨價改爲五分

昨日市場中洋拆、較前日早午市同爲五分、劃頭加水、始終白劃、前日改小一分、拆票交易、早市轉帳四十二萬餘、新交易四百八十餘萬、午市交易二十餘萬、洋押款交易五十餘萬、小總會中交易五十餘萬、六十餘萬、鈔票收回及發出一百二十萬、外商票款銀行收解一百八十餘萬、一百十餘萬、洋押墊什款一百八十萬、各種貨匯稅押墊什款三十萬、銀四五十萬、出倉洋三百十餘萬、進倉洋二百餘萬、華商銀行收解二百五十萬、特款收解十萬餘萬、各種貨匯稅十萬、出倉一百餘萬、洋三十萬、錢莊收解六十餘萬、各路匯款五百餘萬、收現一百餘萬、收客路來源五萬、去貨新幣四十萬、因前日水淹後、昨各貨未裝卸云、

大條微縮
滙兌漲至四元八角半

（國民新聞社二十日倫敦電）今日倫敦大條收盤、近期十八便士四三七五、遠期十八便士五六二五、較昨近遠期均縮〇六二五、（又電）今日倫敦對紐約匯價、開四元八角半、較昨開縮六分半、

銀行票據交換總所
昨日交換總所

銀圓九百七十二萬六千九百八十三元〇六分、內計銀圓二百十二萬... （以下文字模糊）

債價續穩
成交漸見暢旺
九六反小五分

昨（二十日）華商證券交易所債券市況、尚稱穩定、投機方面、較前亦見進步、散戶與味亦轉濃、金融界近來所望、或有開展之趨勢、債價變動、仍在和平穩定、市想亦甚穩定、人氣極度安甯、前途未易有劇變也、上午前市各價微見起變化、旋因多頭活動、力較強、市許、價緩步徐進、逐盤好五分或角、猶以金短整六仲縮力最強、約有三四角之多、九六公債則格絡好四五角許、市氣沉靜、成交呆滯異常、整理本屬無望、而多頭落作官傳、近似已不受各方之注意、市價結果、一致微張一二角至四五角不等、其漲額最巨者首推九關金、其餘關稅次爲金短好四角、獨漲半元、編遣整六等、各升二角、統鹽稅略漲一角、裁兵不動、九六反跌五分、現貨裁兵九關金長開出三種、市價互有角許漲跌、統計全日各債成交、計鹽稅做開九十八萬元、統稅九十七萬元、廿三萬元、統稅六十萬元、裁兵一百〇元、關八十三萬元、九關四十五萬元、捲烟六十七萬、十二萬元、九六祇三十四萬元云、

兩公債抽籤
市政債定今日上午
江浙絲債十月念二

上海市政府發行之市政公債第六次還本抽籤、市財政局定於今日（二十一日）上午十一時、假香港路四號、上海市銀行業同業公會大禮堂舉行、已分函各機關、各法院、各團體、屆時推派代表蒞場監視矣、江浙絲業短期公債基金保管委員會、昨日發出通告云、逕啟者、本公債條例規定每三個月抽籤一次、按照三六九十二月末日起、爲還本付息之期、本月三十日、爲第四次還本付息期、特定於本月十三日上午十時假座香港路銀行業同業公會舉行抽籤、除分別呈請派員蒞場監視外、特此通告云、

四行發行準備
第一九四次檢核報告

鈔票流通額二千一百七十八萬三千三百三十七元、準備金總額二千一百七十八萬三千三百三十七元、內計現金準備一千三百零四萬四千五百三十七元、保證準備三百七十三萬八千八百元、

六十五萬二千七百〇五元六角、匯劃銀圓三百〇七萬四千二百七十元四角六分、

美棉有力
紗花轉張

標紗　昨日壯丈人標紗市況、以美棉漲、空頭抵補、全日轉旺、台面逐稍轉緊矣、共成交四萬三千二百包、各期價大六角至一元一角、

標花　昨日花市台面頗緊、緣美棉漲、亦較活絡、同時市上現貨去路、新買戶漸形起色、且價格太低、全日共成交十三萬四千五百擔、各月期價大三角至六角、

現棉　昨日現棉市況尚穩、廠需較佳、到貨未有開出之花價、

現紗　昨日現紗市況、依然平靜、實銷全日共做開、計申新紗廠進通州花三〇〇包、價四〇、五〇、七〇、又進太倉花二〇〇包、價三八、恆豐紗廠進陝西花一〇〇包、均十月送廠、五〇件、裕豐紗廠進陝西花一〇〇〇件、價四一、〇〇、均現貨送廠、東棉洋行進陝西花一〇〇〇件、價四一、〇〇、現貨棧交、三百七十八包、各帮辦去、計廣東二百〇五包、內地七十包、廈門十二包、汕頭四十六包、海州十包、南京十六包、寧波五包、湖五包、實價不動、

米價仍趨堅漲
新客秈銷減市平

滬南　昨日西路來源三十餘號、本街去路平常、洋杜尖提起一角、新粳新更晚稻頂貨均定、中角、厚早稻日夜升角、包子出口約二千包、貨略疲、

新閘　昨日天時放晴、河下到頭略有、本街去路初淡後稍、通變酒戶略動、價增一二尺、與前盤相彷、厚早薄白尖洋尖價、略見恆彌、全日紂脚五千石、稻無榮辱、光景、

客秈　昨日京湘新客秈風、尚欲奮價、但貨來源仍少、因見湧到、再增高、已漸形減色、市價不敢問津、結果行情與前盤相彷、均始有福州辦去湖南機米四百包、價六元九角、泉州辦去南京糙米十包、價七元六角二分、次至二角五分、南京車秈一百十包、價六元九角、稍四百包、價六元一角半至一角、行情雖無出入、而局勢已露軟象、如到頭稍多、即有回跌之可能云、

美股先軟後堅

美東洋公司報告、週二紐約股市、午前實風頗盛、價格下游、午後因美元跌價、物品行市續漲、形勢利於多方、空頭惶急抵補、價復回漲、五金汽油等股、續有進步、「亞納銅礦」及「美國冶金」兩種、是日續漲四五元爲獨優、其餘大致較上日上落甚微、市場竟日呆納紛歧、成交達二百八十二萬股、公用股續見軟弱、茲附道瓊斯指數如左、

	九月十九日	比上日
實業	一〇五・七四	漲〇・四四
鐵道	四九・二八	漲〇・〇三
公用	二七・五六	跌〇・二九
債券	八五・〇二	跌〇・〇六

附本埠股市指數
九月二十日　一〇七・六三　漲〇・〇一

倫敦證券
市況依然蕭條
因美國情形混亂
我國債價獨穩定

（哈瓦斯社十九日倫敦電）本日…（以下文字模糊）

歐美絲銷有待
紐約絲價雖漲
惟仍不敷絲本

紐約生絲市場、因通貨膨脹之說盛行、各種物價激漲、華絲廠銷、漸臻活動、惜電轉絲價仍與滬埠各廠絲本相差四五十元、是以談判仍難就緒、成交有待、昨祇仁記進月兔牌十包、價八百七十五元、信孚進雙鹿牌二十包、價八百六十元、達昌進鋁山牌二十包、價八百五十五元、又以上滬白廠經十三十五條份、黃廠經十包、木櫃十三十五條份、價七百四十元、

人造絲銷驟減

近年市上之綢織品、大半爲人造絲所織成、我國因缺乏專門人才、迄今尚未有人造絲廠之設立、全國所需、悉由國外輸入、漏巵殊屬可觀、昨據本市人造絲同業公會負責人林君談、本年入秋以來、人造絲銷路、驟見慘跌、每月平均之成交數、僅四千餘箱、每箱售價、僅在四百元左右、其中進口數額、計佔百分之六十至七十、林君又稱、人造絲廠、資本浩大、非百萬元不能舉辦、在此社會經濟衰落之時、當籌劃資非易事、且設廠製造三四等劣絲、決無利可圖、因外來之劣品、多爲其本國之剩餘貨物、不顧血本傾銷、我若與其跌價競爭、前途實屬慘淡云、前日外匯回縮、人造絲信轉堅、客銷仍滯、昨祇杭綢廠進飛馬紅鐘三星等牌、現貨二十四箱、價自一百七十三元七角半至一百六十五元五角淨盤、

金融商業行市一覽表　九月二十日

▼銀洋錢市
上海銀行業同業公會聯合準備委員會公單貼現率每千元每日一角三分　九分
洋拆　早市五分　午市五分
劃頭　白劃　白劃
八開　[illegible]　[illegible]
四開　[illegible]　[illegible]
拆兌　[illegible]　[illegible]
銅元　[illegible]　[illegible]
衣牌　[illegible]　[illegible]
角坏　[illegible]　[illegible]
貼水　[illegible]　[illegible]

▼國外滙兌（銀行賣價）
倫敦電匯　一先令三便士[illegible]　不變
倫敦即期　一先令三便士[illegible]　不變
（以上各合銀幣一元正）
印度電匯　[illegible]羅比　不變
紐約電匯　[illegible]元半　漲[illegible]
法國電匯　[illegible]法郎　跌[illegible]
荷蘭電匯　[illegible]　不變
爪哇電匯　[illegible]　不變
德國電匯　[illegible]馬克　跌[illegible]
（以上合銀幣一百元正）
香港電匯　八十九元[illegible]　不變
新加坡電匯　[illegible]元[illegible]　不變
（合銀幣一百元正）

▼中央銀行報告
紐約大條銀即期　[illegible]
大條銀遠期　[illegible]
海關金單位銀幣　[illegible]
英金　[illegible]（合銀幣一元）
美金　[illegible]（合銀幣一元）
法郎　[illegible]（合銀幣一百元）
馬克　[illegible]（合銀幣一百元）

▼金市
金業交易所（標金上午開盤）（拌本位）
十一月份標金上午開盤　[illegible]
先令開出　[illegible]
最大價　[illegible]
最小價　[illegible]
午時收盤　[illegible]
十一月份上午登帳　[illegible]
十二月份上午登帳　[illegible]
補水　[illegible]

▼銀樓飾金
大同行兌出　[illegible]
收進　[illegible]

▼證券物品交易所
十一月份上午開盤　[illegible]
最高　[illegible]
最低　[illegible]
收盤　[illegible]

▼華商證券交易所（前市）

期貨	開盤	收盤
金融長期公債十月期	[illegible]	[illegible]
又九月期	[illegible]	[illegible]
二〇金融短期九月期	[illegible]	[illegible]
又十月期	[illegible]	[illegible]
現貨	[illegible]	[illegible]
裁兵公債	[illegible]	[illegible]
一九關稅庫券	[illegible]	[illegible]
期貨	[illegible]	[illegible]
編遣九月期	[illegible]	[illegible]
又十月期	[illegible]	[illegible]
裁兵九月期	[illegible]	[illegible]
又十月期	[illegible]	[illegible]
一九關稅九月期	[illegible]	[illegible]
又十月期	[illegible]	[illegible]
一九善後九月期	[illegible]	[illegible]
又十月期	[illegible]	[illegible]
二〇捲烟九月期	[illegible]	[illegible]
又十月期	[illegible]	[illegible]
二〇關稅九月期	[illegible]	[illegible]
又十月期	[illegible]	[illegible]
二〇統稅九月期	[illegible]	[illegible]
又十月期	[illegible]	[illegible]
二〇鹽稅九月期	[illegible]	[illegible]
又十月期	[illegible]	[illegible]
二〇金融九月期	[illegible]	[illegible]
又十月期	[illegible]	[illegible]
整理九月期	[illegible]	[illegible]
又十月期	[illegible]	[illegible]
償還九月期	[illegible]	[illegible]
又十月期	[illegible]	[illegible]

▼華商紗布交易所
標準棉紗反手二十支人鐘（反手二十支四手十六支反手十支亦得照等級表代用）（淨盤叫價外加稅銀）

期別		前市	後市
九月期	開盤	[illegible]	[illegible]
	二盤	[illegible]	[illegible]
	三盤	[illegible]	[illegible]
	收盤	[illegible]	[illegible]
十月期	開盤	[illegible]	[illegible]
	二盤	[illegible]	[illegible]
	三盤	[illegible]	[illegible]
	收盤	[illegible]	[illegible]
十一月期	開盤	[illegible]	[illegible]
	二盤	[illegible]	[illegible]
	三盤	[illegible]	[illegible]
	收盤	[illegible]	[illegible]
十二月期	開盤	[illegible]	[illegible]
	二盤	[illegible]	[illegible]
	三盤	[illegible]	[illegible]
	收盤	[illegible]	[illegible]
一月期	開盤	[illegible]	[illegible]
	二盤	[illegible]	[illegible]
	三盤	[illegible]	[illegible]
	收盤	[illegible]	[illegible]
二月期	開盤	[illegible]	[illegible]
	二盤	[illegible]	[illegible]
	三盤	[illegible]	[illegible]
	收盤	[illegible]	[illegible]

標準棉花（國產細絨棉花、紡二十支棉紗原料爲準、三十二支二十支十六支十支棉紗原料亦得照等級表代用）

期別		前市	後市
十月期	開盤	[illegible]	[illegible]
	二盤	[illegible]	[illegible]
	三盤	[illegible]	[illegible]
	收盤	[illegible]	[illegible]
十一月期	開盤	[illegible]	[illegible]
	二盤	[illegible]	[illegible]
	三盤	[illegible]	[illegible]
	收盤	[illegible]	[illegible]
十二月期	開盤	[illegible]	[illegible]
	二盤	[illegible]	[illegible]
	三盤	[illegible]	[illegible]
	收盤	[illegible]	[illegible]
一月期	開盤	[illegible]	[illegible]
	二盤	[illegible]	[illegible]
	三盤	[illegible]	[illegible]
	收盤	[illegible]	[illegible]
二月期	開盤	[illegible]	[illegible]
	二盤	[illegible]	[illegible]
	三盤	[illegible]	[illegible]
	收盤	[illegible]	[illegible]

各方紛電中央
徵收洋米進口稅 以救濟農村經濟
原則無問題但實現困難
外貨操縱我國米麥市場

我國爲農產國、各省所產米麥、足可自給而有餘、但最近數年來、全國農村經濟竟告破產、考其原因、雖係連年頻遭天災人禍所造成、但洋米洋麥進口傾銷、實爲主要原由、湘鄂贛皖豫各省主席及全國商會聯合會有鑒於此、曾迭電中央、請實行洋米麥加徵稅率、以提高本國米麥價格、救濟農村經濟、曾行政院接電後、當即令由財政實業外交三部會同審查、各該部奉令後、亦曾召開審查會議、昨據出席審查之某君語記者、余等審查時、認爲征收洋米麥進口稅、原則完全無問題、其不能即日實行者、蓋有政治困難也云云、記者以此事關係我全國整個經濟問題頗鉅、昨特赴國際貿易局及江海關方面調查外國米麥進口傾銷情形與數量、以及我國所受傾銷影響、茲詳誌如次、

洋米充斥

我國米產、本可自給、如過豐收、尚有餘裕、但近年以來、因受洋米傾銷影響、華米銷路滯呆、今歲秋收豐稔、而洋米仍絡繹輸華、充斥市場、賤價傾銷、查其進口數量、遞年激增、去年進口爲二二、四八六、六三九擔、較前年度一〇、七〇四〇、八一〇擔、竟激增一倍以上、價值達一萬萬金單位、今歲雖尚未有統計、但其入口數量、仍將超過去年統計、國內米商、因受囤積影響、虧折甚鉅、今年各地災情雖廣、米產並未受若何打擊、故收穫均甚豐稔、若任洋米源源輸入傾銷、直接威脅我國米市、而間接必將影響農村破產也、

外麥傾銷

我國小麥、年來亦趨狂跌、其原因非由於國內產麥過豐、乃係我國各廠大都採用外麥、而外貨均係其本國過剩生產品、傾銷我國、狂跌價格、故麥亦隨之低落、故小麥市場、完全被洋麥所操縱、今歲國內麥產亦甚豐富、而外國剩餘小麥、仍源源輸入、致我國各地小麥均囤積滯銷、

米麥統計

據江海關調查去年洋米麥進口之統計、如下、(甲)洋米進口、(一)安南七百五十餘萬擔、價值三千四百餘萬金單位(二)英屬印度七百一十六萬餘擔、價值三千零八十餘萬金單位、(三)暹羅六百四十餘萬擔、價值二千九百餘萬金單位、(四)香港一百十餘萬擔、價值五百五十餘萬金單位、(五)其他國家共計二千二百四十餘萬擔、價值一萬萬零百餘萬金單位、(乙)小麥進口一澳洲九百二十餘萬擔、價值三千萬金單位、(二)美國二百九十餘萬擔、價值七百萬金單位、(三)坎拿大二百七十餘萬擔、價值七百萬金單位、(四)其他國家共計一千五百餘萬擔、價值四千三百萬金單位以上云、

★　★　★

工部局昨開董事會 討論檢查工廠案
仍未有具體結果

關於檢查租界工廠問題、自市府秘書長俞鴻鈞、與公共租界工部局總裁費信惇數度會商後、業已擬就種解決辦法、分別向當局請示、已誌本報、茲悉昨日下午四時半、工部局舉行董事會例會時、費氏即將與我方交涉經過情形、詳細提出報告、並即加以討論、達一時半之久、結果仍交該費氏繼續與我方會商、如有進展、則交下次例會討論通過云、

興祥廠突然接受警告
設備可危勒令改革　機聯準備進行交涉

本市公共租界工部局、前以蘊源宏大等橡膠廠、內部設備不周、勒令遷移停工後、曾引起各方注意、嗣後復續向新開路新亞化學製藥廠提出警告、昨日工部局又突然警告新閘路興祥棉線廠、本市機聯會與各工商團體、聞訊殊爲驚惶、擬進行積極交涉、茲將各情分誌如下、

警告理由

據悉、此次工部局突向興祥棉線廠警告理由、認爲該廠之木房、與鐵質電流間、有絕大之危險、應即遷移、走廊與太平門、亦不合工業安全、有碍工人生命、警告該廠立即改革、否則即予處罰、決不寬容、詞殊嚴厲、該廠接得該項警告後、即報告機聯會交涉、

機會表示

據本市機製國貨工廠聯合會執委程守中語記者云、該廠一切設備、向屬安全、工部局不應無端干涉、按我國各工廠設備、完全適合於科學者尚少、大半在科學化之間、就目前社會經濟現狀觀之、工廠不能十分發展、爲全國普遍之現象、若依照工部局之辦法處置、則全國各廠、必致半數倒閉云、

公共租界 拒絕反戰會開會
由祕書長書面通知不准

(中時社本埠訊)反戰會主席馬萊爵士、前曾函工部局、請求在公共租界、召開反戰大會、現工部局祕書長已有書面答復馬氏、不准該會在公共租界內、舉行任何會議、其原函略謂、工部局董事會十二日正式來函、呈請在公共租界內舉行會議一項、已經詳細討論考慮、認爲照目下情勢、不能予以照准云、據反戰會某會員代表該會發言、該會早已料及必遭租界當局拒絕、各會員接工部局復函後、已一度會議、討論救濟辦法、但未有結果、聞工部局此次拒絕反戰會請求、係預恐破壞份子、藉此作反動行爲、因該會員中、有歐洲某代表傳係共黨、而馬氏亦曾宣稱、該會應聯絡各政治派反對戰爭之意見、召開大會時、共黨亦得派員參加也、按反戰會各代表、於上月十八日抵滬後、即籌備在本埠開會、旋於十九日赴日、擬謁日代表出席該項會議、距未得結果、遄訪各當局、現除工部局已正式表示拒絕外、聞市府及法工部局、亦將採取同樣態度云、

吳市長明日爲 瑞典親王餞行
卡爾定念七日赴港

瑞典親王卡爾、自往北平、青島等處遊覽後、於日前返滬、寓外灘華懋飯店、卡氏將於日內赴杭遊覽、定於念七日乘日本皇后號輪船赴港、滯留數日後、即於十月二日乘輪返國、吳市長特定於念二日下午七時、在霞飛路一一八一號市府外賓招待所、爲卡爾親王餞行、卡氏於前日、曾由市府秘書唐士暄伴同、往江灣等處、參觀戰跡、並順道遊覽市中心區、

淞滬路 昨晨恢復通車
上午九時三刻起實行

京滬滬杭甬鐵路、因本月二日第一次颶風暴雨之侵襲、兩路沿線路產、直接間接受損失甚鉅、十八夜第二次颶風又襲滬、淞滬支路、經工務處查勘之報告、本月十八日晚十時許、與淞江江水隨大風雨而猛漲、途將兩路所架之大木橋一座、全部淹沒、淞滬支線、蘊藻浜站由張華浜站間之一段軌枕、亦多被衝動、車務處奉令爲避免行車危險計、於十九日晨起、淞滬車由上海寶山路車站暫通至張華浜爲止、停駛蘊藻浜吳淞鎮砲台灣等站、同時工務處即派一匠前往趕修、及至昨晚江水退落、今晨八時許、始將張華浜以上爲水淹沒之軌枕、修理完竣、淞滬車於昨日上午九時十五分起、由上海寶山路開之第一百另九次車、始恢復通至砲台灣、

中央造幣廠 將籌鑄乙種廠條
修改鑄幣條例政院通過

中央造幣廠鑄造九九九之甲種廠條、業已開鑄、祇以成主應用八八〇之乙種廠條、致未發行、但乙種廠條、於條例並無規定、故由財政部呈請中央、修改鑄幣條例、茲已經行政院通過、交立法院修正、即日當可公布、故中央造幣廠方面、已在從事準備、籌鑄八八〇之乙種廠條云、

華商電車公司 二路圓路昨通車
陸家浜路線在計劃中

本市華商電車公司之二路圓路新線、已於昨晨正式通車、並舉行簡單之通車儀式、該公司爲發達交通、便利乘客起見、已着手計劃開闢陸家浜路線、茲將各情分誌如下、

▲二路昨晨通車　二路圓路行駛南陽橋、和平路、老西門等處、與一三四等電車路線啣接、自昨晨六時三十分正式通車後、交通稱便、乘客異常擁擠、在通車時祇舉行簡單儀式、上下行車之紅黑路牌懸掛前左面、並分貼停站地點、據公司報告、行駛二路圓路十車、計馬達車十二輛、拖車十二輛、來往對開仍不敷應用、俟新車到後、決再增加十二輛、

▲陸家浜路線　南市陸家浜、原爲日暉港支河、歷年淤塞、積水久積、前經工務局填平築路後、市面逐漸繁榮、因該路西至徐家匯、東經黃浦江、係一垂直要道、昨據華商電車公司工程科長朱之源云、該路公司計劃開闢市車路線、已向公用局接洽、俟斜橋新橋路至日暉港橋一段填平後、即着手動工云、

甯海艦 昨晨赴淞試砲
結果頗稱圓滿

◎李晚返京覆命◎

海軍部向日本播磨造船廠購造之甯海軍艦、已屆一週年、依照合同應施行檢驗艦身機件、當經在高昌廟江南造船所檢驗完畢、業已出塢、海次李世甲氏亦親自來滬視察該艦檢驗、結果毫無損壞、原定於前日駛赴吳淞口試車試砲、嗣因颶風阻時、特改於昨晨八時、由李氏偕同播磨造船所派來之工程師神保、乘該艦駛赴吳淞試車試砲、至十二時始返部、結果非常圓滿、李氏即於昨晚乘夜車返京覆命、至神保工程師、亦擬日內乘長崎丸返國云、

蘇炳文發表 經收抗日捐欵數目
函謝歡迎抗日英雄大會
清查捐欵工作進行困難

上海各團體歡迎抗日英雄回國大會、前日特派代表葉家興王鴻輝孫鳴歧等、携帶「抗日英雄」繡旗一面及金章五枚、赴蘇州將繡旗及金章贈予蘇炳文將軍、另金章四枚、則分贈張殿九王爾瞻吳德林高崍嶺等四司令、各節已詳誌前報、茲悉蘇氏派其代表范瑞徵、昨日來滬向各界答謝、茲併錄其謝函等如下、

◇蘇氏函謝◇

蘇氏函致上海各團體歡迎抗日英雄回國大會函云、敬啓者東北淪亡、河山破碎、炳文分屬軍人、守土有責、用率武裝同志、討伐僞國抵禦暴日、轉戰邊陲、厄於糧彈、忍痛撤退、輾轉歸來、夙志未伸、方深慚憾、迺抵滬之日、辱荷各界熱烈歡迎、盛誼隆情、感愧交集、茲復承王同志鳴歧、葉同志家興、孫同志鳴輝、王同志和松、鄭同志筱麟、遠道來蘇授旗贈章、儀文稠疊、鼎錫有加、受寵若驚、彌增惶悚、感激之餘、惟有誓本初衷、繼續努力、用副各界殷殷期許之至意云云、

◇所收捐欵◇

代表等晤及蘇氏時曾詢以抗日捐欵之概數、據蘇炳文將軍之表示、謂上海清查抗日捐欵委員會、雖望各抗日將領供給審查材料、但僅見報紙之所登載、未接正式函件、是以迄未表示云云、王鴻輝君當向蘇氏追詢所收捐款究有若干、蘇氏始答以第一次在海拉爾收到上海東北義勇軍後援會並北平遼吉黑後援會大洋各一萬元、當即分發前線將士及撫卹傷亡官兵、并宣揚國人慰勞熱忱、藉資鼓勵、第二次萬福麟軍長收轉北平遼吉黑義勇軍後援會送交上海各界捐助大洋三萬元、內由萬軍長撥出大洋一萬元爲慰勞由海道歸國、在北平收容之海滿軍民眷屬、餘兩萬元復由萬軍長折合美金四千元匯柏林駐德公使館代購歸國將士車船票之用、第三次由北平遼吉黑義軍後援會匯寄廣東各界捐助毫洋一萬元、計合大洋七千三百九十元九角八分、折合美金一千五百念七元、由顏大使轉匯柏林併作歸國將士旅費之用、第四次收到天津大公報捐欵大洋一千元、作補助遣送留滬部屬旅費之用、以上第一次至第三次係朱將軍經手轉寄、並第四次則係大公報匯至上海交本人親收云云、其據王君告記者云、蘇將軍在吳門之流寓設備甚爲簡單、生活方面亦甚儉約云、

◇清查工作◇

又本埠各界清查抗日救國捐欵委員會、自分函各經收捐欵機關、將賬目送會檢查後、經時一月、現除遼吉黑義勇軍後援會、已將賬目送會外、餘如東北協會、各團體救國聯合會、東北義勇軍後援會等團體、則仍未履行、該會因此極感工作進行上之困難、曾經召集委員會議、設法應付、昨據該會黃君向記者談、本會現感此工作困難時期、其無進展、當可想見、且委員中、竟因此有提出定期宣告結束、將會務交還市民、俾由其自由處理、現本會態度、俟得中央特派清查捐欵專員陳儀氏之意見後、再開委員會議、決定本會之存在問題、否則、即召集市民大會、將會務一切、交還市民、以示愼重云云、又該會定昨日午後二時召集緊急會議、亦因故停開云、

◇王李部屬◇

東北義軍後援會、鑒於東北抗日將領王德林李杜等部眷屬在滬、尚無棉夾衣服禦寒、日昨聯席會議議決、特將該會捐存之各種布疋、捐送東北難民聯合會、代爲趕製散發、難民聯合會昨派幹事高葛軒持條赴會具領、計領去印花絨布四十疋、咪地呢布十疋、印花色丁二疋、白布二十二疋(每疋十六碼)黑色直貢呢十二疋、紅標布二段、雪花嗶嘰三疋、方格冲呢二疋、元洋緞二疋、陰丹士林布四疋、白斜紋布六疋、花絲絨六段云、

◇義軍乞援◇

東北義勇軍後援會昨接吉林義軍暫編第二軍軍長宋國榮之代表張濟東、由北平來函乞予援助、該會當即函復、同時並函請吉林義勇軍總指揮部變通接濟等情云、

吳市長 改期檢閱市警察
二十三日上午八時

市長吳鐵城、爲整頓本市警察起見、曾定於昨晨上午九時、在老西門公共體育場、檢閱本市全體警察、嗣因前日颶風暴雨吹襲本埠、致場中一切佈置、未能就緒、且場地潮濕、致臨時由市公安局通知所屬、改於二十三日上午八時、仍定在老西門公共體育場舉行云、

★　★

全市各界舉行 朱執信殉國紀念
上午九時在市黨部大禮堂

今日爲先烈朱執信殉國紀念日、本市市黨部爲表揚朱先生豐功偉績、特遵照中央規定紀念辦法、於今日上午九時在該部三樓大禮堂舉行紀念會、業已登報通告全市各機關團體學校黨部屆時推派代表參加、並推定邢琬委員爲大會主席、同時印發告同胞書一種、原文從略、

★　★　★

兼淞滬警備司令發表後 張襄昨訪吳市長
商洽交代手續與接收日期

申時本埠訊　淞滬警備司令發表更異後、雙方已在準備交代事宜、該部參謀長張襄氏、昨特訪兼代司令吳鐵城、商洽一切、記者昨特分謁吳張二氏、叩詢種種、茲特將各情分誌如次、

◎張襄昨日訪吳◎

中央發表吳鐵城兼代淞滬警備司令後、警備司令部已積極準備交代、該部參謀長張襄氏、爲接洽交代手續、及接收日期等事、昨特先以電話致吳氏、約定前來拜訪、吳氏當表示歡迎、旋張襄氏于上午十一時半左右、趨車至市府晉謁、當由吳氏接見、雙方談約半小時、對于交代各事、均有所談及、于十一時後、張始辭出、

◎吳市長之表示◎

記者於張氏辭出後、即訪吳鐵城氏、據談、本人對此次中央新任命、事前尚無所聞、俟正式命令頒到後、爲服從命令計、已決定勉爲擔任、至接收日期、亦于該時方克決定、據記者從另一方面探得消息、此次市長奉命兼代淞滬警備司令、聞關過渡辦法、正式任命人員、刻正由中央考慮愼選中、吳氏兼代時日之久暫、須視正式人員決定之早晚而定、吳氏曾表示、在兼代期內、對于警備司令部原有職員、決不更迭、以資熟手、對於參謀長張襄氏、尤表示竭誠挽留、俾資倚重云、

◎張襄辭意堅決◎

記者於謁吳辭出後、旋復趨車至龍華訪謁張氏、據張氏語記者云、本人自得吳市長兼代司令消息、已飭部屬準備一切、以便隨時交代、本人俟交代完畢後、決計辭去職務、俾得略事休息、蓋本人自從軍後、十五載奔波各方、未得片刻休暇、任職淞滬警備司令部以還、歷經一二八之變、已感力疲勞、戴司令離滬北遊、更暫代執行司令職務、身心勞瘁、今幸逢此機會、決計暫時引退、稍事休養云、記者最後詢以戴司令最近之行踪、據答、戴氏最近已由平赴保定、本擬近日再由保定轉山西大同一帶視察、惟戴司令如得此項更迭消息後、或暫行中止、於短期內返滬一行、亦未可知云、

國際貿易局 救濟國產綢緞
定下週召廠商會商改良挽回漏卮

申時本埠訊　國際貿易局、以我國每年綢緞輸出、日見減少、而進口綢緞、與日俱增、前途危象頗鉅、據調查所得、其最大原因、爲歐洲各國對於綢緞、仍依舊法染織、寬度向無規定、因此輸出之數、日見衰落、該局有鑒於斯、以中國綢緞、素來良好、苟能從事精究改良、則輸出必可增、頹勢不難挽回、該局爲救濟綢業起見、擬定下週召集全市華商綢緞廠商會議、洽商改進辦法云、

★　★　★

首都輪渡未通前 滬平貨運聯車暫行停開
貨少不經濟授權運輸課酌辦
輪渡過江運費一律核收現欵

滬平聯運通車、於九月一日實行後、京滬滬杭甬鐵路管理局、並規定京滬線第四〇一次及四〇二次列車爲滬平聯運貨物、並嚴禁員司私帶親友、搭乘滬平車、部令規定車運輸及政府記帳辦法、茲誌詳情如下、

▲貨車開駛辦法

該路最近修訂行車時刻表內、規定京滬線第四〇一次及第四〇二次列車、係專供裝載滬平間聯運貨物、在輪渡未完成前、每日由京滬兩站對開上下行各一次、頗因車輛現下尚未能過江直達、致所裝貨物、爲數極形缺乏、而各該次列車開行時刻又較其他貨物列車爲早、用以裝載本路貨物、亦往往未能規定時刻開出、而所載貨物寥寥無幾、殊欠經濟、特將該兩次列車開駛之權、在輪渡未完成之先、暫由該處運輸課斟酌沿線貨運情形、妥爲辦理、以免虛耗、一面轉呈鐵道部備案、

▲嚴禁員司搭車

京滬線三〇一及三〇二次滬平聯運通車、關係路收、極爲重要、須完全算收現欵、所有減價記帳、或免費優待遇、軍用半價票、國府各院半價票、及記帳掛車等、概不適用、曾由業務處轉奉部局電令、通飭遵辦在案、茲該處爲嚴厲執行功令起見、昨再通函各關係人員、除確實在該次車上服務員工外、其他凡持有任何公務乘車證、或服務乘車執照者、概不得適用、亦須照章另行購票乘車、如有行車人員、對於親友無票、或徇情任其持不適用之車票、乘坐該兩次車者、一經查實、立即開革、不稍寬貸云、

▲輪渡費收現欵

首都輪渡開車後、軍事運輸及政府記帳運輸辦法、業經鐵道部呈經行政院核准如下、㈠輪渡過江費、一律核收現欵、概不記帳、㈡滬平聯運直達特別快車、滬平聯運直達貨車、及分段負責聯運直達貨車、均不適用政府記帳或減價辦法、㈢各路規章、其他各項記帳或減價、除以現欵核收無特殊列車之限制、仍照向來辦法、并收輪渡過江費外、各運輸軍用品、應准由輪渡、㈣關於軍械、子彈等項車輛、須照下列各項辦理、㈠輪渡過江、但必須遵照本部公布之首都輪渡過江費一律現欵核收、㈡遵照本部

鐵路輪渡聯運貨車檢驗規則辦理、對於該項規則第三條、㈠至㈡各欵之限制、尤應注意、㈢該項車輛運輸、雖准由輪渡過江、但此項車輛之押運、向例均由起運機關派員負責、㈣因輪渡過江、兩岸上下坡度、易生危險、對於此項車輛、應由起運機關特加注意、並應受鐵路人員之指導、凡炸彈、炸藥、火藥、爆炸品等類、如認爲危險、不得由輪渡過江、㈤宜由輪渡過江、以策安全、概不得輪渡、載運滬平聯運直達快車、㈥外、應儘先運送、過江、首都輪渡、將來按月必須撥付欵建築、又查儘先撥付中英庚欵借欵之本息、二撥全案內、以業經呈於粵漢鐵路借欵完全核准、七號陳明、並奉令准作第四案、故無論何項車輛過江、均不得核收記帳、不核收現欵過江費、又以輪渡不運載車輛、能力有限、亦不得路政略加限制、以維交通、而重誤會起見、爲免除將來發生糾紛及上各項辦法之規定、事實上不得不有以統籌之效、精愼收始

梅爾思來滬調查
中英銀公司董事部主席
梅即開始調查工作　前晚路局設宴歡迎

中英銀公司董事部主席梅爾思君(S.F.Mayers)已於九月十日乘俄羅斯皇后船由英抵滬、此行任務、爲調查該公司在華投資建築各鐵路情形、因京滬滬杭甬路亦爲該公司借欵建成、故兩路管理局局長黃伯樵、副局長吳紹曾、於九月十九日晚歡宴梅爾思君、並約中英公司駐華代表台維牛蒲蓀白、京滬路議員鍾文耀、德斯福、巢斯格士、鐵道部顧問康德黎、前兩路督辦黃翊昌、暨金融界領袖張公權、錢新之、徐新六、唐寶書、潘透等作陪、席間先由黃局長致歡迎詞、次梅爾思君致答、盡歡而散、詢聞梅爾思君即將開始其調查工作、

日海軍陸戰隊 昨日舉行閱兵式
全隊出動由杉板司令檢閱

本埠日本駐滬海軍陸戰隊、於昨日下午二時在虹口公園舉行閱兵式、全隊官兵二千餘人、一律參加、暨附屬坦克車機關槍砲車等各隊、亦全體出動、其閱兵程序分行列、進行等各項、檢閱官係陸戰隊司令杉板親自擔任、至四時許始行閱畢云、

◎今村抵滬◎

又新任駐華第三艦隊中將司令官今村信次郎、定於前日乘出雲旗艦抵滬、該艦因避風故遲至昨日下午方抵埠、今村到滬後、即往虹口公園參加昨日舉行之陸戰隊閱兵式、並對全隊官佐、略致訓詞、定日內訪我市府當局云、

工業安全協會 聘請專家爲顧問
並購各種安全器械

工業安全協會、係本市各重要廠家所發起組織、研究各項工業設備之安全、以資各廠採納改良、茲悉該會已聘定專家多人爲該會顧問、定期歡讌、該會並將購置種種安全器械、備會員各廠測驗之用、茲述如後、

▲聘請專家　該會聘定之專家顧問、爲化學顧問吳蘊初、勞工顧問朱懋澄、衛生顧問李廷安、建築顧問李鑑薛次莘、鍋爐顧問梁忠堅等、均經函聘、並定於本月二十三日午後七時、在漢口路益友社設讌歡迎、並柬邀各會員叙宴、以聯絡感情、

▲設備器械　據該會常務理事天廚味精廠代表方志澄語記者、各廠工業、其最易發生危險者、爲鍋爐、蓋其熱度如逾限度、即將爆炸、而鍋爐所附之熱度表、每自不甚準確者、故必須自備器械、以爲測驗、惟其價至昂、非各廠所能獨購、現協會擬集合會費、購置種種器械、而備各廠應用、所費既少、而對各廠之利益多云、

國貨運展 定期開審評會
審委名單已發表

本市國貨運動展覽大會、遭颶風摧殘如舖棚等、略受損害、當經立即開始修理、現已完竣、煥然一新、佈置較前更爲精彩、而到會參觀者、踵趾相接、擁擠不堪、該會爲策勵工廠改良出品起見、特組織出品審評委員會、審評各廠出品、委員名額如下、吳鐵城、陳公博、潘公展、吳鴻恩、徐佩璜、李廷安、蔡增基、沈怡、余日仁、虞洽卿、計健南、史量才、余華龍、袁履登、王東園、吳蘊初、黃延芳、薛福基、楊永年、方液仙、葉有才、邵達人、汪星一、成燮春、張子廉、張橫海、陳濟成、東蓀文、楊蔭蓀、王劍鍔、錢立鈞、鄭澄清、許雲輝、陸文韶、曹震東、陸星莊、沈韶、劉藹、該會已定於本月二十四日召集審評會議、昨已通告各審評委員屆時一律出席云、

中國航空公司 股東會再展期
因董事長不克出席延至月底續行召集

中國航空公司股東會、原定於昨日下午五時舉行、惟昨據該公司負責人語記者、昨日會期、又因董事長黃汪泉在京、不克如期出席、只得展期、決定延至三十日繼續召集、會議內容、不僅關於滬粵線中菲線之正式開航問題、因此項股東會係每年召集一次之性質、按例每年應召集股東會一次、以向各股東報告營業狀況、及討論航業進展諸問題云、

商檢局 肉品考察專員
易文治等啟程返滬

實業部上海商品檢驗局、於上月底特派該局畜產檢驗處技正菲人易文治Dr. H. Evangelista及技士華人吳德銘等兩人、赴呂宋考察該地之檢驗肉品狀況、並調查我國畜產品在該地貿易情形、現已考查竣事、於本月十八日乘俄國皇后號輪起程返滬、將於本星期日(即念四日)抵滬云、

簡報

本市鮮肉業界認募之航空救國捐十萬元、現正積極籌募、航空協會昨召集該業代表開會、討論進行辦法、

◎浙江地方銀行定下月二日(星期五)開始發行兌換券、計一元五元十元三種、輔幣券一角二角兩種、委託本埠國華東萊二銀行兌理、

◎本市會計師公會、昨日下午二時召集秋季會員大會、地點八仙橋青年會九樓、

◎鐵道部第二屆展覽會、昨派徐炳祥來滬接洽、本市國貨工廠聯合會函各廠屆時參加、

◎實業部規定商會有公司補行登記限本月三十日截止、市商會昨奉實業部訓令、轉到補具登記文件辦法一份、

◎中華產銷聯合公司、近得于右任劉峙爲發起人、何成濬石瑛等加入爲發起人、股本已增至二十八萬餘元、

介紹
四社出版部 最近出版新書
內容提要(二)

上海山東路二二四號四社出版部、係時事新報大陸報大晚報申時電訊社等四社所組織、以提倡學術、發揚文化爲任務、現已出版文藝政治社會等著作多種、均屬精心撰構之佳作、對於社會極有貢獻、而爲一般人士所愛讀、茲將最近出版各書、擇尤介紹於後、

「紅花瓶」

紅花瓶爲被壓迫階級吶喊、暴露惡社會魔鬼窟賓之社會寫實小說、哀感頑艷、部二十萬言、曾逐日在時事新報刊載、歷半年之久、方始完畢、作者陳人悲、十餘萬讀者着迷、引起一般人目擊現代社會的一切罪惡、欲不平之鳴、所以運他那久生花妙筆、把最近五年內惡社會的各階級生活狀態、一一描寫出來、很忠實、很透澈的屈曲傳出、不但情文並茂、妙緒環生、且富情哀艷悲壯、表演那可泣可歌的大悲劇、爲可憐的花瓶吶喊、僞社會上衣冠魔鬼寫真、艷處、有粉裝玉琢的美人、活躍而出、豪俠處、使人拍案驚奇、恢諧處、使人捧腹大笑、讀者紛求刊印單行本、以廣流傳、遂由該社印行、平裝兩厚冊、三色銅版封面、每部實售一元一角、不折不扣、外埠函購、每部另加寄費一角三分、

「時代姑娘」

素以描寫都市文明生活、爲讀者所崇拜的小說家葉靈鳳君、以描寫男女的戀愛糾葛、就是年來時代姑娘、這部書是一個最苦心的傑作、以上海和香港兩大都市、做背景、繁華的都市、以一位年輕美貌的女主角、在肉慾的情慾掙扎之下、演出了一幕驚人心魄、悲淒的故事、一個精神上的愛人、和一個婚姻的伴侶、是萍水相逢在都市的家庭中、海水浴場、大旅社、舞場、自殺、離婚、種種罪惡的形象、都毫無遺漏的在本書中呈現着、情節緊張、場面複雜、描寫深刻、文詞美麗、去歲在時事新報發表時、曾獲得十餘萬讀者的讚許、投函作者、要求宣布書中人眞姓名及是否實有其事者、不計其數、時代姑娘究竟是誰、一時曾成爲極有興趣的神祕問題、本書現經葉先生重加修改、自題之一篇、交該社出版、對於讀者所詢問關於時代姑娘之各種問題、均有所解答、愛讀小說者、速宜一讀此新文藝巨著、本書實價洋六角、不折不扣、外埠函購、每部另加寄費一角一分、

匯衆銀公司控明星影片公司 索欠欵四十五萬元
昨開審官諭原告交出合同

明星影片公司於前年十一月念四日、由廠址地皮三十餘畝之契據、向三馬路匯衆銀公司抵借規銀四十六萬兩、訂明二年內分四十八期拔清、隨後拔至第三期爲止、第四次起即未能如期拔還、迄今尚欠三十二萬三千〇四十八兩、合上海通用銀元爲四十五萬一千八百十五元、而明星將欠欵置諸不理、匯衆銀公司心有不甘、乃延律師具狀於第二特院、請求追償欠欵四十五萬一千八百十五元、法院准詞、昨日下午三時開庭審理、明星影片公司延章士釗伍守恭等出庭辯護、原告代理人將上述事實供訊一過、被告章律師起稱、按原告所控欠欵、明星賬簿並無該項欠欵記入云、原告代理人答稱、前年明星存敝銀行之欵十萬元、委托購買地皮、但所購地皮、超過原價數倍、被告對於欠欵、屢催不理云、章律師又稱、原告所云三十餘畝之地皮、向誰購進、價格幾何、何時訂立契約、則被告理須應知者、故請庭上諭令原告將該合同公示交出、而原告聞此、亦吾其詞、章推事乃諭將原告合同存案後、定期再審云、

國泰商行被控 以欺詐爲常業
主犯金克明等逃匿無蹤 僅獲龔達增邵星閣兩名

有金克明陳維新莊紀明周龍江等、合夥在北河南路鳳與里口設國泰商行滑頭字號、雇由通州人龔達增爲跑街、常州人邵星閣爲司賬、專以空白支票、塡寫數目、向各商號騙取貨物、變價分肥化用、近該商行已遷居愛文義路六十弄四號、重張旗鼓、繼續詐騙、仍由跑街龔達增、四出向各商號購買貨物、給以空頭支票、上月八號、龔以國泰商行名義、至武昌路三〇二弄六號國華熱水瓶廠、選購熱水瓶十八箱、計價洋二千一百〇六元、追貨送往國泰商行、則祇收到滋康錢莊支票一紙、計一千元、餘欵誘稱改日送上、國華廠夥、當時因不知國泰係屬滑頭商行、故持票而回、嗣經國華代表沈鶴英、查得滬西勞勃生路鴻順昌雜貨店所發售之熱水瓶、其價特廉、乃密往調查、並向該店買得熱水瓶一打、計洋十元八角、經沈鄭視之下、確係國華出品、按照原定批發價碼、每打須洋十四元四角、今鴻順昌祇售十元〇八角、其中不無可疑、詳查之下、始知國泰廉價售出、亟往滋康莊查對莊票、則國泰並無存欵、繼往國泰查詢、詎已雙扉緊閉、人已逃避、乃知受騙、直至本月五號、始查悉若輩潛匿於愛文義路中華旅社四號、遂將情報告新聞捕房、飭探按址前往、拘獲龔達增邵星閣二人、旋往國泰商行搜查、抄出鐵箱一只、一磅茶葉四十六聽、各種香水三十八瓶、香粉八十聽、發蠟四十三瓶、玻璃櫥六只、椅子十四只、櫃子二只、茶桌六只、一併帶入捕房、翌晨解送第一特區地方法院訊押在案、並經承辦此案之探員、查得被告等尙犯同樣之騙案、計岳州路海華紡織廠、被騙值洋三百〇三元四角八分之被單、北四川路順大里達昌內衣店、被騙值洋六百九十七元之襯衫、北河南路源豐夾板廠、被騙一百九十五元七角五分之夾板九箱、北海路永壽里中國工商鞋廠、被騙值洋一千六百六十元七角六分之橡皮套鞋等數案、昨晨由特院刑八庭續訊、捕房律師陳述調查經過、將空頭支票呈案、依刑法三百六十四條欺詐爲常業罪、對兩被告起訴、又據各事主沈鶴英袁炳生等次第投案、證明被騙狀况、詰之被告等、諉稱此事係在逃之金克明所爲、我等祇係夥友、並延律師辯護、經蔣推事諭令兩被告還押、定期二十七號上午宣判、

李鼎士控告董俞
前日開庭今日宣判

吳興人李鼎士、與前外交總長沈瑞麟女公子沈琬如離婚一案、自經地方法院民庭審訊後、現正在調解中、沈琬如方面、係請董俞律師辦理、日前李鼎士以董俞律師辦理該案時、曾一度偕同其當事人李沈琬如報告捕房、謂鼎士夫人(即李沈琬如)被其丈夫毆打致傷、復分函通知與李鼎士素有往來之銀行錢莊及各行號、假扣押其財產、遂以誣告及妨害信譽二罪、向第一特區法院以刑事自訴、控告董俞、並附帶民訴、要求損害賠償洋

前日下午二時半、由劉毓桂推事在刑二庭傳訊、自訴人起答年齡籍貫後、陳訴本人夫婦之間、並無毆打情事、保被告故意捏造事實謊報、意圖使本人受刑事處分、當時捕房未予受理、但此事文書可資證明、被告復曾分發通知書、投達與本人有往來之各銀行錢莊及行號、以假扣押本人之財產、致使本人無力經營事業、陷於生活困難、又律師代理當事人之行爲、應於法律範圍內爲之、本人離婚訴訟一案、在調解中、並未有假扣押財產之聲請、自被告之通告書分發後、本人之信譽、實受巨大之損害、被告應負其全責云云、劉推事當訊被告董俞、據答、一切行爲、今保秉承當事人之意思、可以傳訊作證、即由李鼎士夫人沈琬如證稱、本人因不諳法律、故諸事委由董律師代爲進行辦理云云、繼由雙方律師辯論良久、至三時半、宣告辯論終結、劉推事遂諭定今日宣判、最後被告董俞律師、當庭聲明、本人被控、亦有名譽關係、故將提起反訴、但請求諭令對造務須遵傳隨到云、

匯山公園空地上 一女郎僵臥血泊
胸臂中彈旋即殞命 捕房緝獲一嫌疑犯

昨夜十時許、滬東華盛路楡林路匯山公園南首空地上、忽發生一暗殺血案、事前捕房接得械鬥報告、據報後立即派員馳往、則附近並無舉動發生、詳察久、始在空地上查獲截髮女郎一名、身穿自由布旗袍、橡皮鞋肉色絲襪、已僵臥於血泊中矣、檢得胸臂處俱中一彈、呼吸急迫、急送同仁醫院、因傷及要害、漸即殞命、兇手蹤跡雖杳、但聞捕房方面、已緝獲嫌疑犯一名云、

德國小姐串演平劇 籌賑演劇盛况
雍竹君今晚演玉堂春

德國小姐雍竹君女士、自前晚爲黃河水災急賑會演劇助賑之請、參加天蟾舞台表演京劇、首晚(十九)演全部四郎探母、雍小姐去公主、坐宮大段西皮。果然嗓音嚮亮、堪稱珠圓玉潤、渾腔使調、深入堂奧、對白伶俐、口齒清脆、台步穩重、身段漂亮、而其臉上之戲、尤能恰到好處、諸如盜令之機巧、出關之戀別、自始至終、神情貫注、尤以回令一折、嘆爲妙到毫顚、無怪台下彩聲、如春雷之怒發也、配演四郎者名票李白水君唱腔對白、堪稱工力悉敵、飾太君之何靜山君、因病未能登台、改由李鑫培藝員庖代、亦博得彩聲不少云、

籌賑劇第二晚、(昨晚)雍小姐特演雙齣好戲、計與孫鈞卿孫蘭亭二君、配烏龍院、飾閻惜姣此考究身段、重做之劇也、時下伶人、演來往往過火、雍小姐以德國名媛、演出中國古代蕩婦、不及於亂、俗不傷雅、是爲難能可貴者矣、

燭影記中、雍飾賀后、出場大段二簧、識者均知是劇唱重於做、比諸烏龍院之閻惜姣、適得其反、雍小姐於此劇中、顯已判若兩人、蓋其扮相之端莊、舉止之穩重、及與趙匡義作存廢之爭時之正義嚴詞、大氣磅礴之槪、非對吾國古劇三折肱者、詎能臻此、

今晚爲籌賑劇最後一日、雍女士准演玉堂春、飾蘇三、觀前兩晚賣座之盛、是今晚之上下客滿、可預卜也、

黃森泉因妻不貞而服毒
遺書謂無顏再在人世

滬西六區二分所海格路守望警士丁海山、昨晚十時許、在海格路巡邏時、有行路人報告南面喬敦路(即交通大學後面)有一學生、倒臥路旁等語、丁警當即前往察看、似係服毒、問之已不能言語、遂設法車送海格路紅十字會救治、奈因服毒已深、無法挽救、延至今晨四時在院斃命、當在死者身上抄出絕命書六張、署名黃森泉、信內大意謂結婚時一切費用、不下千餘元、內係東撮西借、迄今尙未歸還、現在她已拋棄我了、另戀新歡、我受了此種刺激、無面目再在人世、故以計自殺等語、惟並無地址、查死者年約三十歲左右、身穿斜紋布學生裝、白汗衫、紅灰色洋襪、餘無別物、昨日下午、由六區二分所通知地方法院派檢察官前往檢驗、驗得該黃森泉生前委係服毒斃命、查無家屬、諭令拍照存案、屍交地保埋葬云、

蘇鐵路飯店 服毒旅客已斃命
查無家屬來歷難明

蘇州通訊、鐵路飯店一旅客、自稱劉競度、九一八夜、憂國遺書、服雅片等毒品自殺、已誌本報、茲悉該客除衣褲間有一「程」字外、其內衣上另有連綴之程廣林三字、十九日送入醫院、經醫師顧慮雍注射康福針、葡萄糖等六針之多、卒因服毒太深、延至早晨八時、在該院六號病房氣絕身死、地方法院於下午三時、派檢察官涖驗、因入院後始終未能言語、且迄無家屬到場、故來歷尙難明悉云、

僞抗日軍五路司令 殷伯洪供係朱佛海部下
奉命駐滬聯絡慈善團體 發出十五委狀並不索錢

山東人殷伯洪、近與安徽人董樹金、在華東公寓內、私設東北抗日義勇軍第九路司令部辦事處、並在棻市街寶興里念二號、設立通信處、濫發委任狀、詐騙金錢、被法捕房政治部破案、先後將殷董兩人、及參議副官周炳榮崔杰滕幹臣呂漢文王培德等七名拘獲、抄出各種證據如委任狀文件軍衣等、解送第二特區法院、提起公訴、訊押偵查各情、已兩誌本報、此案業經捕房偵查完畢、昨日午後三時、由熊龔萃推事在刑一庭續審、捕房律師陳述偵查經過、並將各項證物呈案、繼由龔總宗岳鼎臣錢榮豐三人、聲訴被騙銀錢及委任職務等詳情畢、訊之殷伯洪供、在白崇禧任淞滬警備司令時、我充任特務隊長、旋隨往漢口、因病回家、爲寶山事變、赴北平投義勇軍朱佛海部下任參議、(朱係張作霖部下獨立七十四旅長)駐在熱河、並往遵化延滯喜峯口等處作戰、上年四月、朱委我任第五路司令、委任狀於今年七月發給、部下一千五百六十人、現在延慶隨朱工作、由朱命我來滬、爲東北義勇軍通信處、組絡慈善團體接洽救濟事務、通信處設在寶興里二十二號、與董樹金合出委任狀十五張、計參議八張、副官七張、並不取錢、董之副司令、亦由朱佛海委任、崔杰是我書記、周炳榮是勤務兵、王培德是副官處長、滕呂二人我不認識、董樹金供於上年在南京與殷認識、至今年七月、中在城隍廟得意樓遇殷、他說爲改編義勇軍事、由平來滬、等候中央命令、八月七日、他委我副司令、給我委任狀、已遺失、我不認識朱佛海、殷與人接洽、必在寶興里念二號內、我家抄出之證物、由殷交來、託我保管、所有委任狀、由他託我向法大馬路高牛大藥房買、崔杰供前在十九路軍後方醫院當書記時、與殷相識、今年六月、我知殷升任司令、往華東公寓找殷謀事、他委我充書記、每日給洋二角、周炳榮供、在殷處任勤務兵、王培德供、在殷處任副官處傳達、滕幹臣供、前在十九路軍工程隊充第四隊長、上年來滬、往爾祿飯店自稱太湖土匪獨立旅長張治輝處謀事、他允許委任我副旅長、至九月間、爲冒充軍官在西門被公安局拘解地方法院、判處徒刑六月、至今年四月放出回家後、赴河南找事未成、轉至南京、本月八日來滬、在辣斐德路遇及劉榮輝、他說現任第五路副官、約我到華東公寓談話、次日、我去被捕、呂漢文供、以本月八日、在西新橋街遇見干培德、他說在寶興里念二號律師辦事處任事、邀我去晤談、迨九日晨前去、即被拘案等語、訊至此、庭諭改期再訊、被告等仍予還押、

新判律

世界新聞社北加洛利那州訊、北加州之高點地方、有高小學生四人爲「進行科學的研究」起見、共同開掘墳就死屍攝取影片、被死者家屬訴諸法庭、法官判被告各於該墳園中獨處五夜、從下午十時三十分起、至上午四時止云、

藝術騙婚案 郭味渠今受鞫
在濟地院公開審問

本報濟南廿日電 郭味渠騙婚案念一日晨八時在地方院公審、

冒稱招工 騙欵案判決

揚州人周錦才、於本年四月至八月間、冒稱美商蘭格公司、欲招攬木工人、往南洋支部蘭格木行從事、每月工資六十五元、由土耳其人伊漫馬滕經理、彼爲總工頭、設立介紹所於松潘路松茂里十八號、雇用助手周麗春周錦寶等多人、向盧清明何文禮等百餘人、騙取運動費七百餘元、案發、周錦才等共十一名、同被逮捕、解由第一特院訊供終結、聽候宣判、各情已誌本報、昨晨由劉毓桂推事蒞刑三庭判決、周錦才處徒刑一年、周錦寶、費兆鳳徐和春呂振茂魏福各處三月、周麗春處二月、證物沒收、金玉山王得元杜洪隆周立森均無罪、捕房捨棄上訴云、

中日圍棋界創舉 吳清源將與本因坊對局

(世界新聞社東京訊)日圍棋界名人、本因坊秀哉自與雁金八段對局獲勝而得病後、迄今八年、除指導後進外、對各方請與比賽者、一槪謝絕、專力靜養、現宿病已完全告痊、爲欲留名人棋譜於後世、由東京某報於去秋發起大比賽、先由全國棋界選出選手漱越加藤兩七段等、嗣與我國吳清源五段等十六人、逐一與本因坊氏對局、今已周年、結束在即、吳五段與該氏之對局、將於十月間開始、此項比賽、實爲中日兩國圍棋界之創舉、吳常以先二子從該氏習棋、在彼邦素有「黑子無敵」之稱、刻向人表示、將以全副精神集中於此一局、俾勿污及遺留於後世之名人棋譜、而本因坊氏對吳、亦有戒心云、

晶報控十談日
進行和解准再改期

晶報主筆余大雄、前延董俞王蔭泰唐鳴時三律師代理、在第二特區地方法院刑庭、狀訴十日談旬刊小報主辦人邵洵美、在報端散佈流言、妨害信譽、請求訊究、並附帶民訴等情一案、日前經吳方廉推事開庭傳訊、被告稱病由律師代到、請求改期各情、已詳本報、昨日上午、又屆續審之期、雙方當事人各偕律師到案、開庭後、各由代理律師聲稱、本案原被雙方、現正在外商議和解、請求再予展期一星期云云、庭上准之、改至二十七日再訊、

沒有盤碟刀叉 捷克京城一飯店
老闆防賊偷想出新法子

世界新聞社捷克京城訊、捷京因一般經濟不振之影響、胠篋者流、驟形增多、有一餐館屢次失竊盤盞刀叉等物、損失不貲、館主乃發奇想、特製一種新式食桌、於桌面雕成碗狀之圓穴、將餐食於其中、匙匙亦用木製、以鋼鍊繫於桌上、就食之客即以匙爲取菜工具、磁盆刀叉之屬一概俱無、一般好奇者趨之若騖、生涯頗盛云、

三工人跌下
運貨車 兩人重傷一人畢命

滬西北新涇鎮順泰花衣行昨日上午十時許雇復興汽車行卡車一輛、裝載棉花五十四包運滬、當由司機常州人衛時棵駕駛、詎行經林肯路大西路轉灣時、因路面高底不平、致將坐在棉花上之押車工人毛雲山龔保園蔡阿三等三人、從車上跌下、頭破血流、均受重傷、經司機將受傷三人車送仁濟醫院救治、旋因蔡阿三傷重、不及施救、抵院即斃命云、

賞書券

附奉郵票二分請給兜安氏五彩繪圖健身篇(利有中西八段錦者)一冊寄至下列地址爲荷

地址

姓名

未服之前

未服此片前之憔悴

兜安氏補神藥片

人之一生必有一時須服補藥以還復康健者、或在天氣不正之時、或在操作過勞之時、或在病愈之時、或在胃口不開之時、斯時以兜安氏補神藥片補之不難轉弱爲強、延年益壽、蓋此片爲補腦補血補胃之良藥、而於神經衰弱者尤爲無上佳品

各埠藥房均有

上海江西路四八九號兜安氏西藥公司

已服此片後之豐滿

張家小弄內 捉獲花會航船
三犯及賭具押候究

南市小南門外倉街張家小弄十四號內、近有人私設花會航船、每日進出頗鉅、事機不密、爲該管一區一所查悉、即於昨日下午三時許、警察按址馳往、得將該屋內之山東人陸小元張連生徐海山等一併拘住、連同搜出之花會賭具及賭資等、帶回所中、備文解局訊究、

被盜誣指之 羅紀尚無罪開釋
羅阿銀徒刑七年

吳淞路勤昌烟紙店夥王文根、於本年六月五日、携鈔洋一千三百元、行經北蘇州路、突被盜匪三名、攔住搶刼該欵而逸、旋經緝獲吳樂山一盜、解由第一特區地方法院訊明、判處徒刑七年、嗣續經中央捕房將同黨羅阿銀逮捕、調查之下、詎羅盜忽誣指該烟紙店夥甬人羅紀尚、係是案放風之匪、而紀尚遂亦被拘、其在滬戚友、亟爲延律師辯白、迭經第一特院錢鴻業庭長、傳集事主、將兩羅提案研訊、勤昌經理黃葆昌、並到案證明是日命王文根解欵出外、羅紀尚並不知情、錢庭長既廉得其情、遂於昨日宣告、判決、羅紀尚無罪、羅阿銀處徒刑七年、當由捕房律師聲明、對於羅紀尚部份、拋棄上訴、庭上即予開釋、羅阿銀送監、

拾荒男子觸電死
年約三十查無屍屬

城內安仁弄一三〇號某老虎灶門首、一電線木上之電線、於本月十八晚間十時許、因受風雨打擊、突然斷落、該管一區二所聞悉、遂派警在該斷落電線之四週、圍以木柵、並標明行人不可走近、不料昨日上午一時許、忽有一拾荒男子、年約三十餘歲、上身穿破舊軍服、下身穿藍布褲子、行經該處、瞥見電線、即用鉛絲箝子、從木柵中伸入箝取、因之觸電倒地、頃刻氣絕殞命、旋爲該所得悉、派警調查一過、即飭地甲投報地方法院請驗、至下午二時許、由檢察官等蒞場相驗屬實、因無屍屬、即飭堂棺殮、厝塲召認、

財部批斥 請改菸酒稅新章
批復滬甯蘇菸酒會 如再附擠將從嚴辦

財政部爲滬甯蘇菸酒業同業公會聯合會、呈請修改土菸土酒新章、批復不准、原文云、呈略及指表均悉、細核指呈、及稅務署呈閱該會迭次呈電各件、對於土菸土酒新章、或因曲解條文、滋生誤會、或主維持陋習、爲他人利用、例如新章定額稅、從量計率、各有定程、商人知應納之確數、胥吏無由浮收苛索、原爲維護商民利益起見、乃該商等獨持異議、遽加指摘、其意何居、須知歷年包商把持、層層中飽、爲世詬病、本部長

▲以蘇民困、而節略猶以舊制爲便利、務在革除、深惜其殊異若是、▲又其對於廢止者、何好惡若是、斤斤計較、不知罰則、專以罰則、尤爲漏諾、各商果屬正當營業、自問無他、何慮嚴密、土酒容器、過於繁複、如能由酒商自定劃一、自可按器核定標準、至統稅意義、該會所呈、亦尙未盡明悉、蓋統稅者、卽一物一稅、不再重征之謂、與有廠無廠、毫無關係、此次舉辦土酒定額稅、以省爲單位、與統稅性質不同、將來是否改辦統稅、或另定辦法、本部

▲自有權衡、▲無用該會預爲計及、其分局長人選、本部向以量材器使爲主旨、倘有不守定章、藉端苛索、證據確鑿者、儘可由各該商人先向省局據實控告、更有稅務署與本部、可以上訴、不難秉公處斷、更不必鰓鰓過慮、且此次改革稅制、章則甫經訂定、尙未公布、卽有發生異議者、而該會亦正於此時成立、一若具有成見在先、本部長核閱全卷、稅務署對於各該業公會、迭經呈明理由、請求改善各節、業經

▲分別核准、▲如變通徵稅辦法、有退稅補稅、分運改運、土酒納稅之先後、西菸計稅之手續、以及期限之長短、土菸各項退稅之規定等、均其明證、各該業商、當可瞭解、切實奉行、如照新章辦理以後、經過相當時期、於原則上再有發現窒礙之處、手續上不相抵觸者、自可由各該業商根據事實、自行呈明稅務署核辦、惟不得憑空要求、更不應如節略所呈、輒以停運停釐、爲阻撓破壞之具、以要挾、如敢故違、定當依法從嚴懲辦、以重稅政、勿謂言之不預也、切切此批、

中華口琴會 續聘董事顧問
口琴班今日開課

中華口琴會係台灣志士王慶勛所創辦、以提倡高尙藝術、發揚民族精神爲宗旨、四川路總會、暨京杭各地分會、男女同志已達三千人以上、茲爲鞏固該會基礎起見、特發起設立董事會、除已於今春、公請蔡元培、林康侯、諸顧、潘公展、王曉籟、爲該會正副名譽會長、及董事長外、現又聘定戴季陶、許世英、張公權等四十餘位、爲該會董事、及各項顧問、該會附設中午及下午口琴特別班、每星期上課四小時、一個月畢業、卽能吹奏各種最新奏法、及中外雄壯名曲、定今日起開班、章程向四川路北京路口明昌木器行三樓該會索取、已未學者均可加入云、

吳成和今日安葬

浙江紹興旅滬絲綫業鉅商吳成和先生、生前在滬經營絲業、尤努力於華絲出口、直接推銷華絲於外洋、業甚發達、而於慈善公益、及鄉里教育、更多盡力、存年五十有四而卒、哲嗣錦澄、少年英俊、堪承父業、今以父服旣闋、定今日(念二)安葬於餘姚牟山鄉、先生賢其田氏夫人、各界名人或題贈、或臨執紼、屆時當有一番盛況、

九廠國貨臨時商場

九一八始雙十節止

靜安寺電車站舉行

今日各廠犧牲品

大華綢廠	全堂克羅明傢私照碼八折
華昌鋼精廠	新出品九星茶壺每只一元九角
華福製帽廠	國產原料自製帽胚各種新式呢帽
亞光製造廠	電玉大菜盆全套特價大洋八元七角半　電玉湯匙每只三角一分
中華琺瑯廠	立鶴牌火油爐每只四元五角　捲花大面盆每只二元
一心牙刷廠	20 200 900 牙刷特種犧牲半價發售
上海燈泡公司	標準牌上海燈泡長絲泡每元五只(省電光明經久耐用)
裕泰熱水瓶廠	電木蓋二磅半大暖瓶每只減價一元六角
三友實業社	13號自由布特價每尺九分(購貨滿洋二元贈送胡毛巾一條多購多贈)
勝德織造廠	烟咀綉花手帕環結邊特別廉售
五和織造廠	120棉毛衫每件二元一角　中人棉毛衫每件九角
章華毛絨紡織公司	九一八嗶嘰打九一八折　駱駝絨每尺二角六分起
中國化學工業社	雪花精每瓶二角一分　二支牙膏送觀音粉一瓶　牡丹香皂每打減售一元　芳澤脂買一送一
鴻新染織廠	蝴蝶布買一送一
美亞織綢廠	紮縵縐旗袍料每件二元九角六分
中華第一針織廠	羅口絲光綫襪每元八雙　平口雙線襪每元五雙　夾底女線襪每元六雙
廣東兄弟樹膠公司	各色跑鞋每雙九角　樹膠鞋每雙六角半
中國國貨公司	精美國貨、律犧牲

會計獨立　保障穩固

鹽業銀行儲蓄部　詳章函索即寄

定期儲蓄（本息合計定期整數儲蓄）
存本取息儲蓄
整存零取儲蓄
零存整取儲蓄
活期儲蓄

利息最高可得年息九厘　最高可得年息一分半年複利計息　分次取息到期取本年息最高可至一分止　自銀元一百元起分期支取本息任悉選擇　年息最高可得一分一厘　甲種・自銀元一元起存入本行隨時存取　乙種・利率三個月四厘依此遞加存滿二年可得九厘如有急需隨時可以提取本息

行址 上海北京路 電話一五二一〇
西區辦事處 勞勃生路大自鳴鐘 電話三五九三八

中產階級的

五年儲蓄計劃

一次存洋六百〇七元或每月存洋十二元七角九分

滿五年，得本利洋壹千圓整

說明書備索

上海北京路 通易信託公司啓

解決經濟問題

三個十五年計劃

一每月存洋十七元四角一分　十五年期滿　每月可得洋八十二元五角九分　永遠不斷　可以傳給子孫　無異良田千畝

一每月存洋廿二元二角九分　十五年期滿　可得本利洋一萬元　置產創業　皆可解決

一無論何時一次存入洋二百元〇〇六角四分　十五年期滿　可得本利洋一千元　何等快活

統原商業儲蓄銀行　上海天津路二十號

快樂的生活

須由儲蓄做起

每月存入十三元四角一分　二十年後即得一萬元

中國企業銀行　四川路六號　電話一六九八〇

詳章函索即寄

四明儲蓄會

一年之計莫如樹穀　十年之計莫如儲蓄

活期儲金

甲種　存款一元起至五千元

乙種　(用支票)存款五十元至五千元

週息三厘二年內始終未提用之款另有紅利

閣下欲求存取便利有餘則存需用則取者請加入本會

本會會計公開除由四明銀行負保本保息之責外會長經理並負完全責任

備有詳章承索即奉

四明儲蓄會

上海南京路三百九十號

A.22

第九十一期

銀行界信用之擴充必要

湯崑

最近美國羅斯福總統提議擴充銀行界之信用範圍、這的確是扶植社會發達的基本工作、信用機關的發達、就是社會發達的傾向、一切生產事業、以少數的財富、產生多數的收獲、都是信用機關之轉輾可能促成、而社會經濟之流通、越是依賴信用機關爲之促成了、信用機關發達、一方面可以免去用「易中」的手續、實行物交換的一種形態、而兩方所得之便利、不致因不用易中而發生兩方的隔膜、而人民像可以用銀行支票、或有價證券在市場風行通用、或用之於抵銷債務、因信用機關之發達、信用機關之本身信用一定能使接受支票或證券者認爲一種無異現金的代價、或甲地之商人、與乙地之商人互相交易、甲地之商人購乙地之商人貨物三千元、倘信用機關發達、甲地商人不必一定以硬幣輸運至乙地、清償其債務之義務、甲地之商人僅可在就地之銀行開一期票、與乙地之商人、由銀行代銷其甲地之商人對於乙地商人債務之關係、而乙地商人、可持此期票至期向劃匯之銀行兌現、雖然或者因爲期票尚未到期而乙地之商人、因急於貨幣之需用、亦可照銀行條例下貼現便足、苟距期票支付之期十日、則銀行祇在應付之期票面上之數內、除去十日之貼水便足、至於國際間貿易、亦和這樣一式、不果和幣制單位各個的國家交易、劃匯者必於國內之銀行內、扣折所劃匯之國家之貨幣價值、多這一種手續就是了、這種信用範圍、現在各國都已早在實行了、然而這種信用雖然發達、然而不外是銀行替自己打算利益、而希圖在這種信用的手續中獲得一種報酬、而受到這種銀行信用上利益的人、也祇不過和銀行直接發生金錢關係的人們、倘使對於銀行無直接金錢關係的人、是受不到銀行信用上給予大衆利益的便利、自然這種信用都是自私的、銀行本身是把這種信用制度來獲手續費、和未到期的貼現、而人們也是自利的在打算自己的不吃虧、抽出一部份給銀行去中用、所以這種信用的利益、不及於大衆、這裡的信用擴充、自然不是利於有和銀行直接金錢關係的人而已、但是我們却不反對銀行正當勢力的報酬的利益、這裡的主張不啻我們看做一個銀行像一個很慈善的富戶、以每一個社會、農村、甚至於國家、都很需要銀行來設立的信用範圍寫出來如下自然這種責任我們看偏了社會、只有銀行才能辦得到、換言之、牠是現在這個破破社會的救星

銀行對於農民信用應有之設備　在中國談到隨便什麽部份、最嚴重的問題總會談到農村問題上去的、是的、這個問題是的確當急於解決的問題了、在這裏、談到銀行也應有強有力的給於農村以實際的幫助、我們的主張銀行本身最妥善於接受土地抵押、取爲借放貨幣的價值代表物、因爲土地是永遠不致消滅的東西、而且他有不動生產的可能、銀行對於這種不致爲消滅或沒有生產的抵押、自然不會有損失的危險、而抵押的時期、應定不致太長或太短、太長農民於償還上的期間長遠、養成他得金錢太容易的觀念、而多於消費、太短則農民得到僅資本的利益不多、或甚至沒有、最好爲分期償還、在支出上不致驟出大款、而感惡生活之不安、在抵押期內、銀行有管業之權利、及受資本上利息之計算、但此種利息、銀行僅能如存款時所計之利息計算、而不能視爲放款之應得利益而定之、

銀行對於工人信用應有之設備　依照現在中國之社會情形而觀、以商業之不盛、生產之不精、社會效用之不增、工廠爲維持本身之命運著想、中國工人之工資、較英美各國之商務發達之國、其工資之相超不啻霄壤、現在中國之工廠、多數對於工人之工資、僅能予工人足養之最低工資、工人除自養及最低生活之家庭需要外、的確鮮有餘裕、而工人倘居住農間者、不得不早上入城、晚上歸家、忙忙碌碌、是多少辛苦、以比之坐收漁利不勞而獲有着獨占關係的企業家、相超如何耶、故銀行對於這些人、亦應該有信用普及給予他們利的機會、像銀行本身拿出資本給予工人們在鄉間的在城裡造屋轉和給工人們居住、或銀行得要求工廠於工人們居住於此屋者、在工資內提取少數之款、分期攤還銀行造屋之一切費用、或銀行本身竟爲此屋之租主、而工人爲租戶、每月清償其租金、倘工人多數而集有工會者、可以工人之現有抵押品、由會之名義、向銀行借款、由會方轉借於會員、以建築房屋或生活上必需之用品、銀行得於未清償債務之前、有管理、及必要時強制變賣之權、但以會方負責清理之、

銀行對於平民信用之設備　凡一切足以生產爲社會之需要品、其屬於平民者、且其產權確實者、曾受法律之承認爲私產物者、而銀行亦受此生產物後足以使社會受到其利益之種種有價生產物者、如土地、房屋、汽車、等等生產品、及價值物、皆可質之於銀行、銀行得估其價值之百分之幾、抵押之、亦得計其最低之利息、而視抵押品之社會緩急關係、作低押長短之決定、

銀行放款論

秋蘋

無論銀行的業務怎樣發達、牠的放款不外兩種、一種是借款人在請求借款時、具有相當的抵押品、存儲於銀行的貨棧中、作爲將來還款時的擔保、在借款到期、若借款人沒有能力清償時、銀行即行將抵押品自由處置、或變價出賣、我們稱做抵押放款、還有一種信用放款、沒有抵押品、完全以私人、或商店機關等組織的信用作保證、

普通一般人都知道、抵押放款有抵押品作擔保、前途是安全的、而信用放款、並沒有物質作抵押、所憑者只是信用而已、有一天借款人的事業起了變化、到了信用破產的時候、銀行立刻就要受到損失、所以信用放款是比較危險的、同時我們可以說抵押放款是比較安全的、不過借款人所持的抵押品、大都是商品、或證券、這一類東西的市價常有起落、此時抵押借款也有危險的、並且抵押品之存儲什貨棧中時、常因受氣候的變化而受影響、發生損壞等事、此時銀行應負完全責任、在這裡我們可以知道抵押放款也有危險性的存在、

總之銀行放款、無論是有抵押或無抵押、非深思熟慮不足以謀妥善之途、姑提幾點、作放款者參考、

借款人的信用　信用實在是人的第二生命、人除了一個生命之外、最重要的除了信用沒有別物了、沒有信用的人、在社會上辦起事來、決不會有一件可以成功的、所以銀行在放款時、對請求者信用的調查、非常重要、在外國工業發達的國家、除各種金融組織外、尚有信用組合機關一種、專門代銀行調查信用事業、對全國各處商行工廠的整個信用、無不洞悉、而確切明瞭、並作商行工廠的信用的擔保、所以銀行放款、與其濫放而受損失、還不如不放的妥當、

借款人的事業　銀行放款除對借款人的信用應加調查之外、並對借款人的事業亦應加以注意、因爲事業即是借款人資產中的一部份、也就是借款人的還債能力、事實上償債能力的十足保證、就是這事業、當銀行的調查借款人事業時、更以其穩健者爲貴、不一定需要利益的豐潤、因爲利益與穩固却成反比例、

借款用途　借款用途的正當與不正當、與償債能力的高低、適成正比例、所以銀行對借款人借款的用途、實有加以注意的必要、不然的話、銀行隨便的把大宗款子去借給一般投機商人、這是極不相宜的、一則此項大宗款項的借出、於整個社會人羣無益、二則投機事業虧盈無常、所以款項的歸還、少把握而多危險、故宜拒絕爲妥、另一方面中國實業還非常的幼稚、正需要大批的財力作爲根源、作爲援助、使實業達於蓬勃、而於整個中國社會、大衆人羣有所俾益、至少工廠林立、而勞苦大衆得免凍餒、

抵押品　本來商業銀行的資金來源、以存款和發行紙幣爲大宗、不過這是一種即期的債務、銀行負有隨付現的義務、如果在某一個時候、顧客均欲提存兌現、假使銀行已將大宗現金作爲放款、而所存抵押品、又大部爲不動產、性質固定、一時未容變賣、放款又一時未便收回、此時銀行即感覺流動資金的不足、而發生困難、所以商業銀行的放款貴在易於收回、抵押品則須易於變賣者、如證券商品、以市場上有強大的購買者爲主要、

抵押品價值變動與其性質、前面曾經說過、抵押品是償債能力的信用保證、同時常因市價變動而生變化、所以銀行在施予借款之前、對於借款人的抵押品須加詳細的估價、並注意到將來的價值、是否因時間的轉換而起變化、但同時有些物品不能與不容易收藏者、便不能作爲抵押品、像鮮味、毛織物、化學品、藥品等類、常會自起作用與變壞者、非請專家加以檢查不可、

綜合上面幾點、還不足以使放款定達妥善之途、因爲事業須在因地制宜、決不是呆板條例文章可以包括、不過詳細調查是不變的原則、

支票常識

啟

本刊對於支票的常識、在每期上發表了不少、但是東麟西爪、不免有渙散之憾、爰就管見之得、將其綜集分述於下、

(甲)支票之種類

㈠普通支票、照支票應填之格式、依法填入、此外並不加以其他的字句、符號、於票面上、此種支票、任何人均可持之向銀行兌款、無須經過別的手續、

㈡抬頭人支票、將「持票人」畫去、西文支票將(or bearer)改爲(or ordare)、而於其上註明某人或某商號、此種支票、必須抬頭人(即票上指明之受款者)背簽、並且付款時、如果銀行不認識該抬頭人之印鑑、那末祇可托有往來之銀行擔保代收、否則、轉讓給別人——但銀行有往來者、代收亦行、

㈢普通橫線支票、支票上劃二條橫綫、或在橫線中加以(&.Co.)字樣、此種支票、不能夠直接領到款子、祇可托銀行、或錢莊代收、

㈣特別橫線支票、在所劃的橫線中、書以銀行或錢莊之名稱、此種支票、祇於該票面上所指明的銀行或錢莊可代收、

㈤不準轉讓支票、橫線上註有「不準轉讓」(Not negtiable)之字樣、吾人常受其字面之誤會、以爲不可轉讓、實則此種支票、仍可照普通之支票一樣的轉讓、蓋其眞義、係給正當的受款者、(true owner)、加上更進一步之保障、其法定之效力是、如此種支票遺失或被竊、代不正當之持票人、向銀行兌現者、負有賠款之責任、今舉例以明之、甲出A銀行之支票與乙、還所欠貨款、後來以此支票、爲乙之夥友竊去、將之償還自己的私債與丙、但是一經乙發覺、即是此時、丙雖已向A銀行兌領得款子、或經存入銀行之帳內、然而、仍負有賠償之責——須照票面之款額、全數退償與乙、故支票上有不準轉讓者字樣、不可貿然接受、以免貽損失、

㈥保付支票、領用該支票者、先付款與銀行、經銀行在票面上、加以付款保證之記號文字、此後該票之付款義務、即由銀行負責、此種支票、較任何之支票的信用爲强、於商人甚屬便利的、

(乙)支票之變用

㈠支票如非橫線者、受票人可將之改劃爲普通橫線、或特別橫線、

㈡無論何種支票、受票人均可加以「不準轉讓」的字句、於票面上、

㈢凡支票有塗改處、或於銀額的數碼旁、註添銀額、均須請出票人簽字或蓋章、以證明之、

(丙)支票背簽

背簽、英文爲(Endorsement)、亦寫作(Indorsement)的、其意即簽押於票據背上之謂、日本稱裡書、在我國認爲票據上之信用證明的、除用簽押外、亦有用蓋章、故稱背據、支票背簽是、凡抬頭人之支票、欲轉讓於他人、該票必須有抬頭人之背簽、承受該票之人、若欲再行轉讓、亦要背簽、在轉讓時、僅爲背簽、則稱空白背簽、如在背簽旁、附註「付交某人或某商號」之字句、此稱特別背簽、特別背簽、祇有該背簽旁附證上所指明之受款者、背簽後、銀行方肯付款、如在背簽旁、附註「僅付交某某一人」之字句、此爲限制背簽、此種支票不得再行轉讓、祇能由其上所指明之人、直接向銀行兌現、(完)

得穩

一次存入	$3,768.90	滿十年可得	$10,000.00
一次存入	$6,287.20	滿五年可得	$10,000.00
每月存入	$49.00	滿十年可得	$10,000.00
每月存入	$132.20	滿五年可得	$10,000.00

國華銀行儲蓄部　上海北京路河南路轉角

上海銀行業公會會員

浙江實業銀行

前清宣統元年開辦

儲蓄處

本行所在地

上海漢口路十四號
虹口百老匯路五十二號
漢口湖北街
杭州保佑坊

修正儲蓄存款規則歡迎索閱

新規則中乙種活期存款利息特種定期存款利息均比前提高

又新增存款名目兩種

(一)整存取息

(二)零存定期

中孚銀行

利息優厚　保障穩固

儲蓄部

活期儲蓄存款　自一元起可存貯隨時即可取　利息長年五厘

零存整付存款　此項存款爲補助存戶聚散爲整積少成多而設例如每月存洋二元滿十五年可得一千零十四元

整存整付存款　此項存款爲補助存戶一次整存屆期整取而設例存洋二百五十九元三角八分滿十年可得洋一千元

整存零付存款　此項存款由存戶先存入整數以後分期支取本利

支息存款　此項存款專爲存戶存本一次按期取息而設

行址　上海仁記路二十七號　電話一六六七五至九

西區支行　靜安寺路一〇〇九號　電話三四〇六七

西門支行　西門外和平路　電話南市北[illegible]

教育及養老問題

本行創設特種整存整付儲蓄一項。所以作子女，婚，嫁教育費，養老金之用。期限自五年至念年。隨意選擇。便利妥善。兼而有之。

金城銀行（江西路二百號）

辦事處　靜安寺路卡德路　曹家渡極司非而路　八仙橋敏體尼蔭路

中國銀行

政府特許之國際匯兌銀行

總行及上海分行　上海外灘二十二號

▲以發展國民經濟扶助工商各業爲主旨

▲全國各地有分支行辦理一切銀行業務

▲倫敦大阪自設分行世界各國有代理店

▲服務週到手續簡捷通匯便利取費低廉

辦事處

虹口　北四川路海甯路口

南市　南市東門路中華路口

八仙橋　麥高包祿路一一五號

新閘　新閘路三一九號

豆市街　南市豆市街六九號(電話八一三一六號)

▲電報掛號六八五五　▲電話一一〇八九號

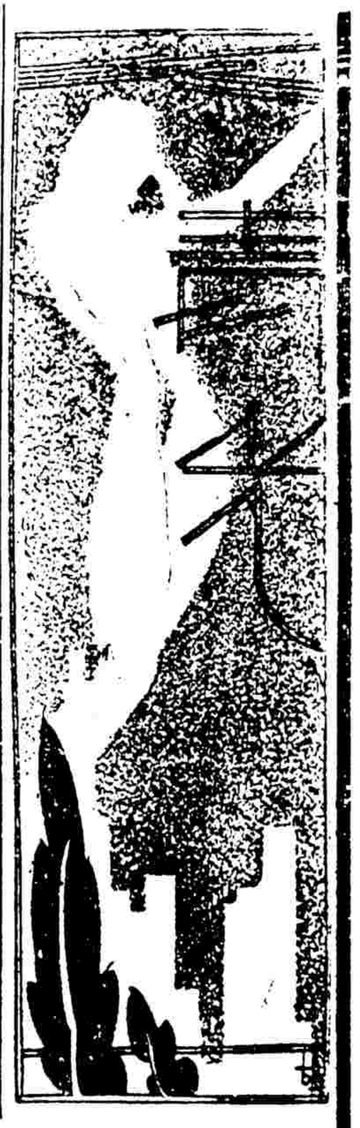

職業與婦女

伊凡女士

華林先生在青光上寫了一篇「婦女與職業」，我把他的題目倒過來抄一遍。並不是想抄他的文章，而是想代他重寫一篇的意思。

職業是一種生活的方法，生活的義務：婦女是男子以外的人，既然同是人，女子要生活，男子也不拒絕生活，是所以職業對於女子的關係，與對於男子並沒有什麼不同之處。一定要丟開男子來談「婦女與職業」，這是思想的不精到，討論問題的不經濟。既有許多人願意作此等浪費的討論，而又忘記勾掉文章中錯誤的地方，則糾正錯誤也是看到文章的人耐不住要做的事。

職業要說什麼「愛好不愛好」，或「專長不專長」，這還是飽食終日者所說的話。社會上要人家做的事業很多，不僅「藝術」，「教育」，幾樣而已。不僅組織一個政府，開一家銀行，畫幾筆畫而已。世間有各式各樣讓人做的事，也有更多必須要人去做的事，你做一宗事，並不見得一定是你「愛好」做，也許是你不得不做，就算說「愛好不愛好」的話罷，一個礦工，一通通烟囪的，一個糞伕，你相信他們爬下礦洞，鑽進烟囪，打掃糞池，都是為的「愛好」嗎！如果說他們不愛好，世間有別一批人是愛好這類事業的嗎？不幸社會上需要的藝術家與政客之類並不多，而礦工之類卻需要得很多的。所以我說職業是一種生活的方法，也是一種生活的義務。

說到「專長」，像是略有理由，其實與職業也沒關係，完全還是機會所造成的。如果加以教育，一個糞伕也可成為但丁，成為屈原；反之，許多學繪畫，學寫文，學政治的人，其才調實在僅堪去打掃糞池而已。他們的「專長」，不一定是真的；即是真的，也祇是偶然的機會者方便所造成。人類的職業若要照到「處長」來分配，很多大學教授祇合送到「公共食堂」去才對。

至於說女子的「性情慈愛，喜和平」，所以宜於給她們做「家政，看護」一類事，更是因果顛倒的錯誤。女子性情之溫和懦弱，並不一定可算女子的好處，而是傳統社會中男子克制女子的一種手段，他們教訓，鼓勵女子做溫和懦弱的人，是有的增加他們自身的幸福與權威。長久的歷史，便造成了女子這等氣分了。很多有才幹的女子都被糟塌到瑣屑的家事上邊，而埋沒了她們他種能力，這不僅是她本身的損失，也是社會的損失。女子們「溫和」得已經夠了，家政也努力得夠了。現在的問題是如何把她從狹小的家庭中，解放到廣大的社會上，以施展她們家政以外的才力。供一個女子去學看護，去做蛋糕，補襪子，這是男子自私的辦法，並不是社會的好處。女子可以學看護，做蛋糕，補襪子；但是也可以做工程師，做教員，做工人，做政治活動，祇要是她能力夠得到，生理情形容許的事業，她都可以去做，都應該做。

我希望華林先生自己，對於我的意見給以「明白」「清楚」的指教。

北雁

盧葆華

是秋了。

我懷念着北國，我懷念着北國的她。這秋風，在早晨，在黃昏，是那樣蕭瑟地疾掃過來，吹拂着簷前的瓦，吹拂着街上的檻，帶着涼冷的寒氣，侵襲着我這顆孤寂底心，我不禁是如何的懷念着北國裡的她呀！

也許她在那條清澈的北沿河的旁邊楊柳下徘徊着吧，看着緩緩的流着的水，像情人的低語，岸旁的草逐漸的枯黃了，拂着流去的水，她一定會寫出一首美麗的小詩吧，在那高樓上看遠遠的香山，幽靜的站在那裏，那濃陰的叢林，那整列的住宅，那山色襯出的白雲，那一望無垠的平原，她一定會懷念着遠人，寫一首纏綿綺語的懷人的詞吧！寫一首鷓鴣天褒非女郎的詞吧，也許她在這故鄉的廢墟裏憑弔着這國難的餘燼，那裡埋着多少亡國的淚痕，卻不會流過一點國殤的血跡，我相信她在慷慨悲歌的秋夜有水般清的月，水般冷的風，孤燿着的星光，嘶叫着蟋蟀，她總不免徬徨徘徊呢，說雖她是大學的教授，然而，也許感到無家可歸，懷念着遠適異國的菲，忘卻江南的她吧。

是秋了。

我懷念着北國的秋，北國的牠。

我看見了在碧空裡橫飛着一羣南來的北雁，我不禁欷然，咳，北雁！你南歸了麼？北國裡是秋了吧？是寒冷的秋了吧！南國裡還留得有你底舊巢麼？有何親愛的南國友麼？你將南旅，涉過千重山，萬重水，你是不知倦倦吧！北雁！你會帶着北國的什麼消息呢？你會否看見過小澗邊徘徊的她，遠望着香山的她，在廢墟上吊古的她，在秋夜裡孤燈獨冷的她。北雁是一羣一羣的南歸了，然而，她呢？為什麼消息杳然，我懷念着呀！

早秋了。

早秋兆豐公園

胡懷琛

兆豐未見歲能豐？便說年豐民亦窮。到此卻為有錢者，來遊誰是主人翁？蜩螗著力喧殘暑，荷芰無聊媚晚風。世事早知無可問，為何枉自叩銅鐘！（註）

（註）園中有大銅鐘，置草地上，叩之不能發聲。

法國公園

頭上高枝作傘撐，脚跟淺草毯鋪青。羣雛缺舌搏沙戲，一叟虬髯帶杖行。（註）放眼敢云猶未適，撫心終覺不能平！馬斯南路歸途緩，聊把新詩付晚晴。

（註）是日園中所見如此。

蜜月隨筆（八）

斯基

—喜劇的一剎那—

暴風雨二十分就過去了，西南邊出現了一顆紅的太陽，黑雲都走到地平線以下去了，晴空又是一片蔚藍，蔚藍中，卻在東北角上有一條半圓形的彩虹，藍色上綴一條七種顏色的虹，這夏天雨後的景色該多麼令人憧憬，尤其在我這將舉行婚禮的以前一個鐘頭的辰光！

時間在快到下午四點鐘的模樣，每一個客人都在希冀着新娘的來臨，比較熟悉點的男女朋友見着我，都要說幾句笑和慶祝的話，這一天，我做着一齣喜劇的重要男主角，我做了兩百多客人中的主人，每一個人都報我一絲歡喜的笑容，每一個人都握過我的手，我被視着是一個將登位的帝王，新臨任的新人，這婚禮的開始，是人生最樂的開始，也是負擔責任的開端，當然，這也是幸福的起頭啊！

所謂良辰吉時是屆臨了，客人們都擁湧到大門的堂前，等候着魁。慧姊和樂毅小姐剛從新那兒坐車來，說是新娘馬上就可動身，可以準備着一切。樂毅小姐，是新的同班的好友，我們請她今天來為我們奏一闋婚禮進行曲。這樣熱的大，辛苦了她，真值得感謝，祇着她坐在「皮按納」的旁邊，美麗的面龐上泛着緋紅的顏色和夾着汗珠，這樣子就更使我們感謝！

禮堂上舖滿了紅毯，新房中也高燃着電炬和紅燭，一切都預備着我的新，我的愛人來臨。

大門前的院落中，軍樂隊奏起幽抑的調門，一輛紮滿彩球的汽車，在這幽揚的樂聲中停留下來，周圍圍滿看熱鬧的賓客，都伸着頭，張着眼，見一見這彩色汽車中走下來的新娘。

車門開了，最先走下一對小姑娘，手提着花籃在車旁等候，女儐相攙着新接着下了車，紅紗披覆，手持鮮花；今天準備做新娘的新，在萬目睽睽中慢慢步武着走入庭院。

活潑的新，今天卻穿滿了新衣，拘束地做新娘子步履婷娜，紅紗，自頭上直披到地下，三寸的高跟鞋，更顯得新，平常不大願意穿高跟鞋，這天不得不屈就了。新婚的頭上的花冠，正如是一頂花的王冕，啊，這一頂新婚的王冕，加在新的的頭上，從此以後，新是屬於我了，永遠地，永遠地。一束紮得精緻玲瓏的花球，將新更襯得美麗！

這時，全屋子都充滿了雜亂的熱鬧空氣，爆竹一串串地在放着，泛出一聲聲的響，樂的號鼓聲，堂前樂毅奏的鋼琴幽揚的調兒，我的心跳，在起伏盪搖着。

婚書展在紅的長檯上，印章和印色擺在一旁，專等着秩序，叫證婚介紹人在婚書上蓋上一顆印，來證明這婚姻是合於現代法律手續的。

我們隨着婚禮進行曲的步調，走到婚書的檯前，證婚，主婚人全站在上面，我們由着男女儐相伴送立着，像站在那兒：聽法官的宣判，可是還待宣判的一霎那，沒有恐懼，沒有驚慌，因為這是在定我們終生幸福生活的一個起點，是雙方尋着一個伴侶，是正當的，是經過家長們知道，經過社會的人們明白的一個顯示的昭告。

按着秩序，按着先後，證婚人，介紹人，主婚人和我們自己都將小印鑑在上面印了一個紅記號後，各人都致了些慶祝的話，哥哥代表我的叔父說了一篇好聽的話，表示滿意我們的婚姻。

輪到來賓的致頌詞，好友忠民，因他那活潑的態度，說上一套幽默的頌詞，他那幽默的語調，將我們都引着笑起來了，可是他說「夫婦的美滿，在基於雙方諒解」，這確是中肯之語。

在爆竹聲中，音樂調中，一場勝會的婚禮，在一陣陣掌聲中完成了，我攙着所走進房裡！賓客們在歡呼聲中，紛擲彩條，五色繽紛，滿婚禮的堂前，充滿了世界最融和的空氣。

訴

裘鵬

入秋以來，自己的心境更加變得沉鬱了，像給重重的雲霧包裹着一輪月亮，無法去衝出這雲霧的重圍，每當夜深人靜，轉輾不能入寐的時候，一個人披衣起來，推開樓窗，對着那一彎如鈎的秋月，常常好久好久的呆怔着，而終於是莫名的掉下兩滴眼淚來。

記起從前李後主的一首相見歡：「無言獨上西樓，月如鈎，寂寞梧桐深院鎖清秋；剪不斷，理還亂，是離愁，別是一般滋味在心頭。」這時候我的心裡，也正是「剪不斷，理還亂，」別有一般連自己也難以分析的悽清滋味蘊蓄着，說是離愁，但自己並沒有在戀念著任何一個異地的人兒；說是傷感，自己卻又明白已經不是一個再容我有傷感的人了！這只是像秋雲一般飄渺，夢一般空幻的一種寂寞的哀愁，化成無數縷青烟似的圍繞在我的身邊，既不是我兩手的武力所能驅散，而無抵抗的忍受，卻又會使我感到窒息的！

於是，有一個時候，便自己細細的去追尋這原因：在這亂動的世界裡，在這一切都將趨於崩潰的社會制度下，顯然的像自己那麼一個是走在沒落途中的青年，望到將來既沒有一條出路，眼前又找不到一個靈魂的忠實的寄托，這使怎樣能使自己不感到處處都是幻滅的悲哀呢。

這悲哀也許有一天會終止的，當我如今所絕望的都變成為希望而實現了之後，但我確感到我已沒有這勇氣再去忍受與期待，我唯一的還是希望着：讓我生命深的秋早日的降臨，讓我永恆的安息了吧；

生命，如今在我只是一個難挨的徒刑！

江南的春天

林疑今製

第一段 麗瓊（二）

在異鄉漂泊着的時候，心裡老是在想回故鄉，然而一回到故鄉，又覺得什麼都是陌生生的，冷淡的，甚至是殘酷的，譬方說，那些給年青人印象最深的女學生們，從前是拖着油光辮子，現在大多已經剪髮，而穿在身上的短衫短裙，也一變而為時髦的旗袍，雖則這一切是在異鄉的大都會看慣了的，然而總覺得有一點兒不真實，一點兒幻滅一點兒輕微的惆悵，好像是在不知不覺中失去什麼似的，所以，在廈門一辦完了人壽保險公司委託的事務，便悄悄地買了趕回上海的「芝山丹尼」的船票，這次來往的船費都是人壽保險公司付的，並且又是二等艙，倒很客氣，雖則只是二三天的海程啊，一想到四等艙裡的污穢和悲慘，便覺得現在站在二等艙甲板上的我是幸福的了。

輪船是定午後四時開的，站在甲板上，已經隱隱地覺得船頂的烟囱在喘着氣，距離出發的時間不遠了，然而越覺得開船時間的近，我卻越覺得故鄉的可愛了，花一般青翠的鼓島，一排一排奇異的小洋房，好像是女人的木梳似的，還有那些在燦爛的雲間的羣山，那一片一片金黃的沙灘，那些在藍色波浪間遊泳着的小帆船，一塊一塊的白帆兒，比天上的雲塊還要美麗動人。

在三時半左右，一條綠色的小汽船噴着雪白的浪花，匆匆地衝到大船邊來，最先跳上步梯來的是一個瘦瘦的中年男子，褲子像自來水管一樣窄，接着上來的是一個年青的貴婦，跟在婦人後面的是一個胖子，矮矮的身裁，在命令水手將行李搬上來，聲音宏亮而深沈，似乎很熟似的，一走上甲板來，才認出是中學時代的摯友老劉，一個台灣富商的兒子，他一看見我似乎也是驚喜交集。

「嘿，老林，你怎麼在這裡！」別七八年了，是麼？」他伸過手來，臉上還是那種率直而誠懇的微笑，但是人似乎是胖了一點。

「老劉，你呢？你不是在台灣嗎？我完全不曉得你在廈門啊！你也要到上海去嗎？這是再好也沒有的了！」

中南牌香煙

煙味好
價錢巧

中國中南烟公司出品

五洲乳白魚肝油

配置高壓機械製成美味乳劑

魚肝油有腥臭膩滯之弊人人知其難服！本品乃以最新高壓乳化機械嚴密製造，乳化充分成分準確甘香可口人人樂用。

利用藍色反應測定滋補功效

魚肝油之主要滋補成分維他命甲含量無定且易消失本品特依三氯化銻之藍色反應鄭重測定故其滋補力量絕對準確。

品質精良
功效確實

上海五洲大藥房總發行
全國各大藥房一均有出售

雙妹老牌雪花膏

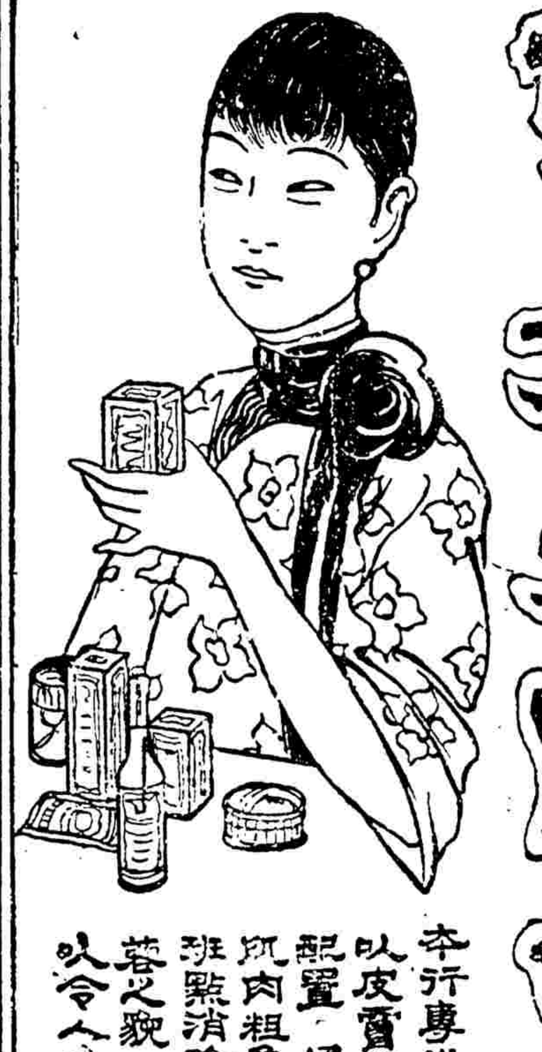

本行專心研究、以皮膚藥料及鮮花精液配置、婦女常用搽面、凡肉粗糙、變爲嫩滑、斑點消除、猶如出水芙蓉之貌、馨香撲鼻、足以令人欽慕也

本行於香港。上海。廣東。三處均自設大規模之製造廠，各埠亦早暢銷不少，餘外全國各處均設有支行，各商埠市鎮藥房洋貨店均有代售

中國廣生行有限公司出品

時事新報

中華民國念二年九月二十一日 星期四

電話九三二五三至六號（四線轉接各部）

THE CHINA TIMES
LOCAL SUPPLEMENT
（本埠附刊）
館址上海山東路二二四號
電報掛號……六六九〇號

天后宮橋上海市商會

國貨商場

秋季大減價

廉價之外特再搜羅各廠精美貨物數百種分配各部贈送顧客以答歷來愛用國貨之熱忱凡購貨五角以上未滿一元者概贈福爾摩斯香烟一包一元以上者各得精美贈品詳細辦法場內露佈

▲各部特價貨品一覽▼

各色軟緞褲料 每條二元
澗綢袍料十三尺 每件四元
加重實綢褲料 每條一元八角
一品富貴毛葛獨幅被面 每條五元五角
雙鵝白斜紋 每元二丈 憑本部三元以上發票每人限購二丈
條子駱駝絨 每尺二角五分
雙龍牌毛冷 每磅二元八角 買一磅送半磅加贈上等毛巾二條竹針一付
九一八全毛真嗶嘰 每尺七角六分
上等全白線毯 每條九角八分
頭號廣東木棉 每磅四角八分
雙魚牌二磅水瓶一只 每只七角 贈熱水杯一只
一心牌六一〇號牙刷 每支三角二分 買一送一
三星牌一號上香水 原價七角 特價四角
純絲長統女襪 三雙九角八分
60支雙線夾底跳舞襪 四雙九角八分
新式提花西裝內衫 每件一元三角
時令新花春秋衫 每件七角
28-30長統籃球鞋 每雙一元四角 贈毛巾二條優待券一張
28-30低統體育鞋 每雙一元二角 贈毛巾二條優待券一張
六號吹氣橡皮球 每只一角五分
立鶴牌34寸捲邊複噴面盆 每元二只 贈人造牙筷一雙
雙色電木飯碗 每元三只 每人限購三只
五寸中式電木菜盆 每只九角 買一送一
別直參股 每兩一元八角 買一送一

吉林人參鬚 每兩九角一分八 買一送一
山東陳年阿膠 每斤特價二元六角
十二寸蔴紗條子巾 每元三打
勝德人造牙筷 每把一元
大華眼鏡 每付三元
天文掛鐘 每只九元二角
五彩橡皮襯綢領帶 原價二元五角 特價一元九角半
乳白魚肝油 每瓶一元九角五分
100-2硬面抄簿 每本一角六分
20-C大抄簿 每打二角
12寸洋囡囡 特價七角五分
三磅金鷹牌早茶餅乾 每聽一元〇八分 贈什景糖二袋
興華鷄蓉熟麵 特價每元八盒 每人限購一元
公司大菜 每客五角 贈什景糖一袋
烟台啤酒 每打四元三角 贈玻璃杯二只
八十方寸絲織風景 特價每幅九角
五尺二寸柱花玻璃全銅床 每只四十四元六角
民華紡綢雨衣 每件十八元 贈航空奬券一條
標準牌電泡 每只一角九分
花竹小底椅 每只九角
玉蘭盤香 兩盒六角四分 贈安息香一包
ABC葡萄酒 七角兩瓶 贈福爾摩斯香烟七包
五十支小美麗香烟 每元三聽 贈福爾摩斯香烟十包

永安公司

十五週紀念大減價一天

▲綢緞部▼
四十寸印花雙縐 每尺八角八分
新出品各色人美縐 每尺一元七角半

▲南貨部▼
蜜餞無花菓 每磅七角 買一磅送一磅
本牌廣東浸油曹白鹹魚 每瓶一元二角
著名南腿 一律八五折

▲疋頭部▼
永安廠各色防雨布 每碼八角半
時新小花毛葛 每尺六角

二樓特設 洗染部

本公司特聘新由歐美回國超等技師以科學方法洗染一切衣服整舊如新並聘小呂宋製帽技師以電術洗帽異常精巧改做式樣及放大縮小無不如意取價公道定期不悞如荷賜顧什減價期內一律九折以示優待

▲女式部▼
全毛女外套 每件六元半
全毛小童內衫 每件一元九角半

▲傢私部▼
廣東整張草地蓆 照碼八折
外國絨地毡 八折
國貨美麗窗簾布 照碼八五折

▲茶葉部▼
杭州上白貢菊 每斤四元八角 再打七折
紅牌上等紅茶 每元二聽

▲糖菓部▼
香港馬玉山九磅什錦餅干每聽一元七角五分

▲文房部▼
英國凡十了頓廠 廣告色 每打八元
水彩色 每打一元八角
德國油畫顏色 每打四元

▲照相部▼
116號仙樂軟片 SELO FILM 每卷八角
購滿六卷另贈一卷
新到各種快鏡 照碼八五折
一九三三年全毛西裝絨料 照碼八五折
美術真絲印度綢旗袍 照碼八折

先施公司

秋季 大減價 念一天

皮箱部
12,眞血牛皮箱裝機制鎖 每只二元半
12,頭號加大眞皮手提箱 每只一元六角

南茶部
南壯風肉 每只一元半
補身蜂蜜 每瓶七角
四川銀耳 每兩二元半

先施 一元商店

聯合大贈品
凡購貨滿銀一元 贈美用品一件
展期七天

疋頭部
毛巾呢 每尺三角六分
條絨布 每尺一角二分

毛衫部
大批英國全毛套頭衫褲子九折至對折顏色花樣尺寸齊備

綢緞部
蒙古駱駝毛 每磅二元二角半

罐頭部
福州味樂園正肉鬆 五聽一元
五卅老牌辣醬油 大瓶七角 小瓶四角 買一送一

第一分店 公館馬路新橋街東
第二分店 霞飛路馬斯南路東

鐘表部
雙鋼輪夾白金女手表 每只十元
必備花殼分分開鐘 每只八元

烟草部
百支西人頭郎地厘每盒三元八角
五十支手球郎地厘每盒二元二角
一律買一送一

白濁辯論

▲發明「透膜殺菌」之出奇制勝療法
▲重訂愈後收費・以見誠信

對於新久白濁能否斷根之問題。及關於醫藥上利害之答案。余今根據「症象事實」「淋菌學理」。闡明人體機構。述出「透膜殺菌之根治白濁辯論」一文。如有痊後重發者。有積久不愈者。有就醫轉症者。於此即可探索自身之病症。而三致意之。至於新起初患白濁之病家。更可認爲座右銘。免蹈覆轍。

蓋當淋菌之染得。已成白濁一症。醫家斷不能以治梅毒之眼光同視。因白濁與梅毒。病源症象。各立門戶。染來菌毒。均屬不同。故決不能互相混淆。至於正確根治白濁療法。更不能僅僅注意局部一處。頭爲止濁止痛即盡治濁之能事。必致僨事。頗多病家因初患白濁就醫。經不合法之尿道洗射後。致淋菌反竄入後尿道部之深處。於是如睪丸炎攝護腺炎橫痃等併發惡症自然發生。「新患白濁如誤服不對病症之藥品。亦有上述同樣之弊。」至於用電療方法。實僅能收效一時。蓋淋菌極耐高熱。在四十度高熱。果能使淋菌死亡大半。然而封後餘孽。雖免仍有死灰復燃之活動。故不久常有無故重發之累。至若注射針藥。祇能作爲治療上之輔助劑。斷不能賴此。而收全功之佳果。「體虛者。尤不宜多針。否則每有病體兩傷之慮。」

若論人體機構。相互灌通。初患白濁雖僅在局部。然動一髮而牽及全身。蓋其症象之複雜。變態之無窮。故決非普通療法所能根治可知。至如流行常用之針，電，洗，藥，○要之用其所宜。如矢中的。尙能奏效。否則必有毫厘千里之誤。

再言白濁積久。此時淋菌必已深進內部。潛入粘膜下層。如非將此點解決。雖全身溺沉於藥池中。仍不能直接抵觸患部。焉能致淋菌於死地。則輕言根治。依然空談。余是以有此「透膜殺菌」特殊療法之發明。以治「積久白濁」。則「透粘膜」「搗巢穴」剷盡淋菌。使其失藏匿之所。更施保腎之療法。（蓋白濁積久。體髓必虧。若專攻菌毒。則腎部更虛。故宜病體標本兩顧。）依法治療。何難起沉疴而除根之。用治「新起白濁」則更屬權威無倫。有非意之效。非但即能止痛消濁。奇在立可如願斷根。其他如白濁醫藥失宜。轉變「睪丸炎」「攝護腺炎」「關節炎」「血淋」「橫痃」等之併發惡症。均能於短期內合併治療無痛斷根。約略言之。無論新久白濁。對於療法。於應用之針藥，電療，洗射，內服，中。實以「透膜殺菌」之除根主要療法施治。臻於迅速，穩妥，無痛，除根，。在在有事實上之鐵證。且無礙生育。不傷本體。尤稱王道。既愈之後。可由病家向中外衛生機關檢驗。並證明完全除根。

向來患白濁者。屢有枉擲診費依然故我疾病之抱恨。故余自去秋起即有愈後收費之創舉。使病家得以明釋醫家負責之把握。而免虛費之損失。候治愈之後。可由病家向上海市衛生試驗所或工部局衛生處檢驗。證明完全除根後。再繳應付之診費等項。無保者。不在此例。

●白濁海慈航（本醫生新著）全書十五章。都十萬言。對於淋菌學。人淋病顧問。抉微闡隱。使白濁體解剖。症狀。治療。預防。攝生。及常識。無不盡個公開。變化幻影。悉收筆底。爲現代研究淋病學者之忠實顧問。每冊實售六角。外埠函購。寄費一角。

●時間上午十時起至下午七時止●門診一元二角　出診六元六角●星期日照常開診

●診所上海英大馬路西藏路口新世界飯店對面大慶里二十號

白濁專家林小川醫生謹啓

閉經救星

月經不調，子宮脹大，妄服湯藥，危險萬分，本院經驗充足，手術純熟，負責安全！復元迅速！女醫師診治，取費低廉！院址愛多亞路南京大戲院對面世界分院

招商局　船期廣告

江安快輪　准於九月廿一日星期四晚開往漢口沿途各埠均停

江靖快輪　准於九月二十四日星期日晚開往漢口沿途各埠均停　本輪電話八二一六〇

新銘快輪　准於九月廿一日星期四下午五時開往寧波　本輪電話八三二六五

嘉禾快輪　准於九月二十一日星期四晚直放溫州

遇順快輪　准於九月二十二日星期五上午十一時開往烟台天津

源安快輪　准於九月廿二日星期五上午十一時開往香港廣州

龍山快輪　准於九月廿三日星期六午刻開往青島天津

輪船進口報告

▲昨日進口船（二十日）

克利扶倫　西雅圖來　大來
李將軍　香港來　太平洋
吉和　長江來　怡和
鄱陽　長江來　太古
富陽　粵港來　怡和
廣東　香港來　太古
利生　天津來　怡和
嘉禾　溫州來　招商
美南　長江來　美孚
明生　青島來　怡和

▲今日進口船（念一日）

阜生　烟台來　怡和
新銘　寧波來　招商
寧興　寧波來　三北
源安　廣東來　招商
遇順　廣東來　招商
龍山　廣東來　招商
山東　青島來　太古
新寧　汕頭來　太古
新湖　長江來　太古
通州　天津來　太古
臨安　大連來　太古
德和　長江來　怡和
貴生　香港來　怡和

輪船出口預告

▲寧波班

寧興　念一日　三北
新銘　念一日　招商
新北京　念二日　太古
新寧紹　念二日　寧紹

▲長江班

湘和　念一日宜昌　怡和
武昌　念一日　太古
江安　念一日　招商
吉和　廿一日　怡和
德陽　念二日　怡和
鄱陽　念二日　太古
松浦　念二日　三北
蕪湖　念二日宜昌　太古
寧紹　念三日　寧紹
吳淞　念四日　太古
江靖　念四日　招商
江華　念五日　招商
隆和　念六日　怡和
溫州　念六日　太古
濟浦　念六日　三北
建國　念七日　招商
湘潭　念七日長沙　太古

▲四川重慶班

寶和　念七日宜昌　怡和
成都　念八日　太古
江順　念八日　招商

▲北洋班

富陞　念二日　青島　怡和
利生　念二日　威烟塘　怡和
金華　念二日　大牛　太古
貴生　念二日　青島　怡和
遇順　念三日　烟津　招商
新寧　念三日　青島　太古
通州　念三日　威烟塘　太古
龍山　念三日　青島　招商
阜生　念四日　威烟塘　怡和
綏陽　念六日　青島　太古
盛天　念六日　威烟塘　太古
怡生　念七日　青島　怡和
惠州　廿八日　烟塘　太古

萬象　念六日　三北

▲溫州班

嘉禾　念九日　招商

▲瑞安平陽班

新瑞平　念五日　楚坍平陽　鴻興

▲南華班

明生　念一日　汕港粵　怡和
同華　念一日　汕頭　招商
源安　念一日　汕港粵　招商
廣東　廿二日　港粵　太古
臨安　廿三日　汕港海　太古
淨生　廿三日　廈港　怡和
山東　念四日　汕港粵　太古
新疆　念六日　汕港　太古
太原　念七日　廈港　太古

▲通揚班

大慶　念一日　大通
鴻大　念一日　大達
大和　念二日　大通
志大　念二日　大達
大豫　念三日　大通
正大　念三日　大達

▲溫台班

台州　念三日　定坎樂溫　聯安
舟山　念五日　定穿石海　聯安
遂興　念六日　定石浦黃海　聯安
穿山　念七日　定穿石海　聯安

▲崇沙班

天賜　念一日　當沙　崇明
寶華　念一日　當沙　平安
大達　念二日　當沙　永裕
廣新　念二日　沙　大達

外洋船出口期

▲香港小呂宋班

日本皇后　念七日　昌興
潘興將軍　念七日　太平洋
柯立芝　三十日　大來

▲太平洋各埠

李將軍　念一日　舊金山　太平洋
俄國皇后　念四日　溫古華　昌興
格蘭　念六日　西雅圖　大來

▲大西洋各埠

太陰　念二日　紐約　天祥
勞密登　念七日　利物浦　太古

▲世界班

亞丁　念六日　大來

▲德國班

蘭恩　念三日　不來梅　美最時
毀勞克斯　三十日　亨寶　太古

▲意國曲里司得班

康脫羅梭　十日　意郵

▲法國馬賽班

拋沙士　廿三日　法郵

▲爪哇班

芝沙丹尼　念八日　渣華

外洋船進口預告

芝沙力　念一日　爪哇　渣華
晉爾　念一日　亨堡　亨寶
格令尼斯　念一日　倫敦　怡泰
裴令尼斯　念二日　倫敦　仁記
香克體　念二日　奧司　晉順
芝沙丹尼　念三日　爪哇　渣華
門都亞　念四日　倫敦　英郵
俄國皇后　念四日　小呂宋　昌興
亞丁　廿五日　紐約　大來
格蘭　念五日　小呂宋　大來

論流民

蘇眉

上海是有許多特別人物。在這些特別的人物中，有許多是無須用什麼勞力而一樣可以取得生存；如「白相人」階級就是屬於這一類的；此外馬路上有所謂「流氓」者，也專以幹不軌的勾當，如拆梢，打架，敲竹槓等。這些人全是以手段而取得報酬的，自然談不到生產的工作。

請賈默先生的「蘇州河橋上的流氓」，又使我們知道上海除了「白相人」「流氓」之外，還有這一個特別階級——流民。講到身份和地位，他都和流氓差不多，而且一樣以馬路爲大本營的。不過在工作上，却大有出入。他們之取得一二個銅元，是出了相當的勞力，而後才有這種代價的。假使當人力車上橋的時候，他們不用「力」去挽着車桿，而幫助車夫拖上去，他們就得不到這一二個銅元。他們之取得這種代價，是很正當的，比那些畢三跟在紳士，太太之後，搖尾乞憐地喊着：「少爺奶奶，賞一個銅板給窮人買碗粥吃」要有骨氣多了。雖然少爺奶奶坐車過橋，不一定人人肯施捨一二銅元，而他們却從來不肯偷懶，照樣挽着拖着；而且更特別的，就是從來不會和坐車的先講價錢，總是先出勞力而後取代價的。有時候，遇到并不是眞個有少爺風度的少爺，竟連這一二個銅元，也不肯掏出，他們除掉嘆口氣之外，也從來不會發生爭執，當然，他們有時候於氣憤——這氣憤是人類情感上所不能免的——之餘，也會「戳穿」（猶言罵也）兩聲，但這種聲音坐車的并不聽得清楚，因爲車在下橋時候，跑得特別快，他的「戳穿」，也恰巧在你聽不見的時候才發出的。

再談他們這種工作的價值，很顯明的，這是有益於人羣的。蘇州河上的橋，當中造得特別高，人力車拉上去是很吃力的，現在有他們來幫助，最感激的當然是人力車夫，他們可以少用些力氣，次之。便是時間上要節省許多，雖然中國人對於時間并不實貴，但當你有緊急事情的時候，就要覺得這一臂之力，是助得頗有價值的。

至於他們生活的困苦，以及每天須孝敬頭目一角錢等，這尤其是我們應該予以同情的。然而社會上一班紳士小姐，對於這樣自食其力刻苦耐勞的工人，連正眼也不瞧一瞧，而且還和敲竹槓吃講茶的流氓一般看待！

這世界上是常常有不勞而獲的特別人物，而這特別人物却是高高地坐在以工作取得代價者身上的。

女宿舍之一夜

葉落

秋之神悄悄跑了悶人的炎夏，大地的一切都改了顏色。

兩月來門可羅雀的西宮也頓形熱鬧，幾乎每一個窗口都閃出一道火光。在輕風飄拂中時夾着嬌滴滴的尖銳聲調，誰不慶幸和羨煞這千金小姐們青春底歡樂呢？

「哈哈……」「哈哈……」一陣陣愉快底笑聲從門縫中傳進了娟的耳鼓，那聰明的娟一想，就曉得隔壁的小鬼阿英在她的房里胡鬧了，

娟扭一扭浴衣的扣子，就推開房門，走將進去

「你們瞧！好一幅西施出浴圖」！慣打趣的英伸出食指指着那嬌小玲瓏的娟說。

「多嘴」！娟抿着嘴，嬌嗔般回絕了她。

大家的視線儘集中在娟的身上。

那老于世故的英輕手輕脚將自己的身子緊靠着娟，用嘴巴附着她的耳朶，低聲說道：「阿娟！你對於新來的男同學……」

「我不懂！我不懂！」她被英這一問，急的跳了起來，下意識地將雙脚向地板亂蹬。

「你不要假癡假呆，那天跟你一道走的男子是誰？擠得這麼緊！」

「你別疑心！那原是我的親戚。」

「現在你儘管說是你的親戚，將來……」

秀聽得討厭了！於是向大衆說道：

「阿英！人家不說起你的甜心，你倒說起人家的來了！」

「喂！反正明朝不要上課，今天晚上我們大家來飽醉一場吧！這里有廣東的月餅和叉燒，湊上英由鄉下帶來的紹興酒和食品，那不是現成的一桌豐席嗎？」

愉快和同情的顏容，顯現於各人的面孔上，接着移桌搬凳的混雜聲音！狼吞虎嚥似的大嚼特嚼，搶得精光，於是所有的下酒物都，片甲不存！

寫字抬上舖着的粉紅色的彩紙染成一點一點的油漬；杯盤也是交錯着！

在歡笑聲中，她們帶着微醉，拖着沈重的脚步找尋各人的寢室去了！

學生・初秋新妝・淡藍色自由布做衫身，拿深藍色的做褚和邊，很雅緻。・戴克範女士

陳大頭

大可・一歲小孩的頭・比成人還大

寶山西門外城西公園後面，有農民陳金桃者，年二十九歲，娶妻王氏，去年陰歷七月，生一男孩，初與普通男孩無異，但兩個月以後，這男孩頭部却突然長大起來，到今年七月，恰一周年，但那個頭，却像十餘斤的西瓜一樣，就是成年男子的頭，也還沒有他大，鄉間爭相傳說，聞風往觀的，很是不少呢。

失業人留心上當

大滬影片公司何處去？

編輯先生：失業的人偏遭厄運，沒有資本不能求學，等事業的機會降臨，很難很難！先生，失業的我，在×報本埠附刊廣告裡找到一點希望：「本公司提倡國產影片，發揚藝術，並替一般有志仕女而未入電影者謀出路，特招請演員三十名，有志銀幕者，速來報名，上海大滬電影有限公司啓」。

我自恃冒失地就去報名，所謂公司，原是一間廂房裏面只有兩個人，一位中裝的，長面孔，一位西裝的，小白臉，桌邊一條櫈子，他指我坐下，問：「入甚本演員？入會費五元，報名費一元」「那我先報名好嗎」？他應聲撕下一張紙條，說：「明天寄信給你」。「好的」「再會！」「再會！」

從星期一到星期三，沒接到信，我便去叩問，裡面一位時髦女人拉着西裝男子在跳舞，還看見有人交照片，報名，付錢，辦事人很簡單覆我：「下星期一發信」。

又是星期三，信還沒來，我再去問，「我已報過名，是公司有沒發信」？「因爲大氣太熱不能演戲；再停幾天……」我只得失望而歸！

近來各大公司趕攝新片，同時也有大同小異的招請廣告，失業的人們！眞要小心，切莫再上他們的當。當我後來看到門口貼的「本公司因水費里房屋租約期滿，凡本公司演員一俟新地覓就，再當通知……上海大滬影片有限公司啓」我的心便碎了。

（附上該公司收據一張）陳海濱上

艾霞徵友之謎

「現代一女性」艾霞，前月隨同李萍倩赴蘇州攝製「豐年」外景時，申報本埠增刊分類廣告中，忽然登一「艾霞徵友」啓事，一時與艾霞相識者，皆滿腹狐疑，認爲怪事，及後艾霞歸滬，詢以此事，茫然不知所對。而應徵之信，已如山積，來者尙紛紛不絕，艾霞恨極，聞有往報館責問匿名登報者之說。

出版界

現代舞台與銀幕

四馬路現代書局，除出純文藝月刊「現代」、已經三卷五期，教育部所褒獎之「現代兒童」半月刊、已經三卷十期二種外、現更將出版「舞台與銀幕」、由田漢及沈端先合編、內容之論文、研究、介紹、批評等、創刊號下月出版、有田漢、楊翰笙、謝莹笙、司徒慧敏、沈端光、鄭君里、蔡叔聲、金談、艾霞、洪深、葉靈鳳、黃素等之作品、凡十萬餘言、並附彩寫版畫報十六頁、定價每期三角、全年連郵三元五角、在該局廉價期內預定者、並有實洋書券三角贈送云、

各國憲法彙編出版

各國憲法彙編、爲國民政府立法院編譯處所編譯、包含我國歷屆約法憲法及現行約法計十種、及世界立憲國家之現行憲法三十餘國、由該院編譯處聘請中外著名學者數十人費時數月、精譯而成、茲由四馬路宗平街漢文正楷印書局、用漢文正楷活字版精印發行、定價每本六元八角、特價四元、外埠郵費加一、郵票十足代現、

上海週報今日出版

上海週報第二卷第十七期、今日已出版、內有揚甫之「普羅文藝運動史」、及上海素描等十餘篇、各書局各報販均有寄售、定閱全年五十二期、連郵國內二元、國外五元、社址在上海法租界菜市路信陵邨九十五號云、

申報創作小說選

申報月刊社近集茅盾之秋收、林家舖子、巴金之沙丁、陳瘦竹之巨石、以及沈從文之黑暗佔領了空間的某夜等五篇、列入申報月刊叢書第四種、創作小說選第一集、全書計有九萬餘言、定價大洋六角、十六日已出版、各地申報分館及本外埠大書局均有代售、

新社會九卷六號

本埠威海衛路六七四號發行之新社會半月刊、五卷六號業已出版、預定全年、連郵一元二角、國外加倍、但該社優待全國圖書館起見、凡國內圖書館訂閱全年、僅收郵費五角、本埠生活書局、現代書局、及各地大書局均有代售云、

大滬跳舞廳

敦聘美女五位　每晚奏藝

本廳地位高尙屋宇軒敞既稱獨步內中設備完美舞女超羣音樂卓絕譽爲舞場之冠凡到過本廳者無不知內容之佳勝有口皆碑毋庸贅及本主人競尙心殷此次既以全部改造一應俱新佳賓蒞止疑爲仙宮復見奧妙無窮令人有意想不到之慨茲以營業激增殊感惠顧之雅爲此不惜巨資特由美國聘得現代新文化之絕色女子五位其藝術新穎雖歐美亦所僅見茲已抵滬准於本月念日即星期三起每晚在本廳表演現代最文雅之HONOLULU火奴魯魯新舞術其藝之精妙令人有百觀不厭之雅錦上添花定卜熱鬧非常屆時諸請早降以免向隅恐未週知特此露佈

地點　靜安寺路大光明戲院

電話　三〇七一〇　三三〇八六

市聲

同樂舞會裝飾舞廳

四川路中國青年會對面、同樂跳舞會、爲著名跳舞家陳濟美所創辦、設備新穎、音樂高尙、近日正在粧飾舞廳、頗富麗堂皇云、

馬寶山公司開幕

馬寶山公司、本創設於香港、茲爲擴充營業、在本埠中虹橋堍、東熙華德路二八八至二九四號、設立門市及批發部、自建鋼骨水泥製造廠、則在店面之後、所有糖果餅乾各種出品、概由馬寶山君改良製造、昨日正式開幕、來賓有朱子橋、朱康侯、勞敬修、馮少山、項康元等數百人、以開幕伊始、答謝顧客起見、門市部大廉價十天云、

中西藥房補品廉價

四馬路中西大藥房、經理之九星乳白魚肝油、維他命、麥精魚肝油維他命、童鷄牛肉汁等、今日廉售、除打特別折扣外、尙有精美實用之連環贈品、其他十六歲小姑娘、明星花露香水、一滴香等、亦廉價出售、加送贈品云、

亞達無線電修理部

本埠仁記路念五號亞達公司無線電修理部、各種無線電收音機修理、交貨迅速、

大滬銀行昨開幕

大滬商業儲蓄銀行、爲本市金融實業兩界聞人孫鶴皋、張濟如、杜月笙、盛澤丞、王延松、俞同珍、馬少荃等所創辦、於昨日正式開幕、上午八時由董事長孫鶴皋、舉行升旗開幕禮、自晨至暮、來賓前往道賀者、絡繹不絕、除由董監事暨經協理孫鶴皋、張濟如、張片伯、江一平、李和卿、潘鶴岩、俞國珍、馬少荃、王紹賓等親任招待外、並邀請駱清華、陸文韶、鄭澄清等熱烈招待、頗極一時之盛、

氣象報告

徐家匯天文台昨日下午四時三十分氣象預告云、天晴劣雲、廣東沿海、氣候惡風、因香港東南方之小颶之、向西北進、九州北部且大風、向東北東方進、東有第二次之中心在日本岸南部生成、日本南部海雜有強烈之西北西風、卡棱島與菲律賓中間之颶風、現向北西方進、颶風中心地位、一在晨六時北緯念二度、東經一百十六度之六十英里內、一在下午二時、北緯三十五度、東經一百三十三度之六十英里內、風勁不詳、

時代霜

爬上時代最高峯

此「時代霜」質地特別細膩，香濃色白，爲化粧品中優良之創製，施用後能於皮膚表面成一薄膜，藉此保護皮膚，抵抗風日塵烟，在傳粉之前，先搽此霜，則霜香粉色，歷久存在，而肌膚柔軟，容貌映麗，絕無一般阻塞毛孔之弊。

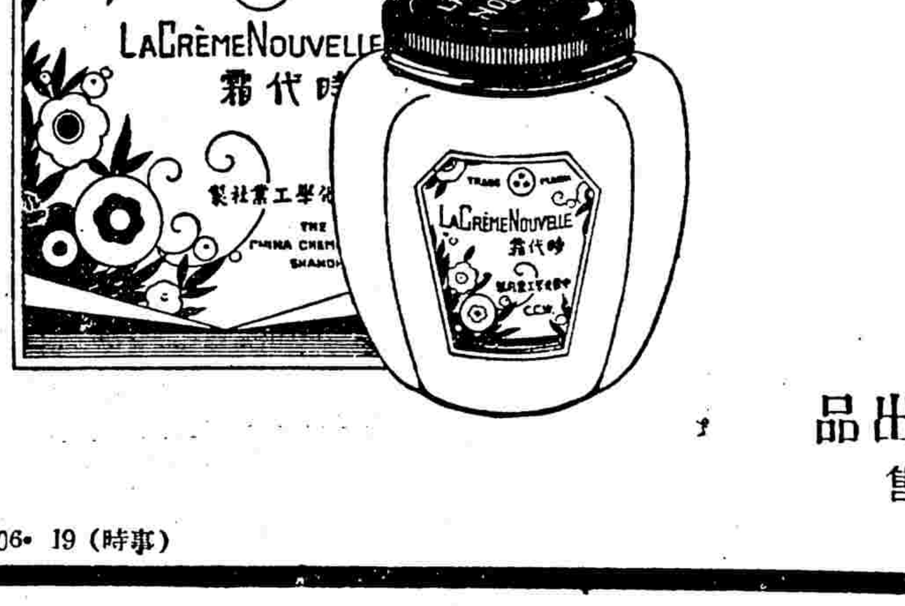

中國化學工業社出品
各埠均有經售

No. 706. 19 (時事)

上海游藝演員廣告

張素蘭 女子蘇灘

胡壽慶 競奉爭送廉音價目

陸奇奇 希希

星期團 男女合演

王一飛 中西法子戲童武術

張冶兒 精神團

王德岩 古派戲法 大套全新魔術背景大會 文明喜劇

陳昌浩 南詞大家

蔡月英 華笑英 和笙

趙希希 丁怪怪 電話八二〇六九九號 啼笑姻緣

施春軒 文化申曲

易美美 易採桃 歌舞團

易方朔 方朔精神團

小娃娃 女子蘇灘

王彩雲 王永昌 王美雲 王翠雲 化裝蘇灘

莊海泉 莊月娥 由京回申

錢鳳第

裴揚華 新編詩宮秘史 滿清三百年

筱桂蓀 高尚蘇灘

邱聘卿 翠花 拉戲大鼓

王筱新 高尚申曲

夏秀英 夏秀珍 女子獨腳戲

朱堯坤 蘇灘宣卷 啼笑因緣

朱翔飛 何雙呆

蔣福辰 化裝蘇灘

歡喜團 周血血班 二班合演

天馬團 遷移聲明 改良堂會

丁婉娥 高尚申曲 東方歌劇

劉子雲 改良申曲 姚素珍

朱筱峰 乾坤蘇灘

呂笑峯 唐笑飛 應時滑稽

莫悟奇 最新魔術

左金山 凌飛歌舞魔術

王效奇 精神魔術

尹仲尹 尹秋尹 玉珍 玉霞 玉琴 玉娥 乾坤蘇灘

施湘芸 謹防假冒

王金台 陳雪艷 男女滑稽

周漁舫 四明南詞

開口笑 金翠 玉香 歡喜笑

王蘭英 王國廷 改良申曲

吳品如

江笑笑

筱文濱

曹少堂 文明宣卷

史鑑淵 第一飯桶 詼諧宣卷

王无能

朱國樑 張鳳雲

何貴章 四明南詞

陸嘯梧 滑稽新劇

葉如玉 文玉 心寶

徐勝祥 大套魔術

趙佩華 趙英 和笙 改良蘇灘

劉心快樂 仲笑

趙中山 最新魔術 外埠外格相歡迎

夏鶯鶯 夏炳鶯 桂鳳 鶯鳳社

朱寶興 四明南詞

蔣婉貞 蔣素貞 新編啼笑姻緣 女子化裝蘇灘

程笑亭 管无靈 滑稽 電話八三七六一二號

分類廣告

趙紫云 奇怪 新編霸王別姬 想流滑稽

廣告與法律

登「聲明」「啟事」等廣告者注意：

凡股份合夥、解散、加記、受盤、招盤、如遇失、遺失，於本報啟事、聲明等項，此項廣告，為將來法律之根據。本報廣告，早蒙官廳批准，在法律上之效力，最近為便利各界人事起見，特闢「人事小廣告」一欄，每行高二十字，每天每行僅收大洋二角，分為聲明、啟事、遺失、徵求、醫藥、飲食、召租、地產、出售等類，取費既廉，地位優越，又可取得法律上之效力，誠最便利、最經濟之有效廣告也。

聲明

被竊聲明

醫藥

現代科學美容醫院

院長 留日醫學士 美容術專門 石霜湖醫師

負責根除 雀斑

永不再發　決不留疤　毫無痛苦　絕不痲煩

治療六天　需三次　美如玉　偉大新顏　雀斑用電療法及把一人之外各界表參觀　吊出個頃刻證歡迎參觀　可患者不能手續就當日可回府內　一個驚人治療

本院專治痲子面皰及面部不美諸症　南京路虹廟隔壁女子銀行二樓　電話九二三〇〇

教育

同樂舞會

濟美氏主辦最高尚的跳舞宮

藝術化的舞宮　爵士式的音樂　鮮花般的舞星　富麗堂皇　頓挫抑揚　嬌艷娉婷

今日下午五時半起舉行

茶舞大會　茶點　優待　來賓

地址四川路中國青年會正對面

教授音樂

中西音樂研究室 柳堯章

京胡 琵琶 古琴 簫笛 二胡

VIOLIN
PIANO
CLARINET
MANDOLIN
GUITAR
UKULELE

不限年齡性別 未學已學均可加入 學費每月四元 地址法租界浪路馬浪路口 德安里十號

工廠摩登化之利益

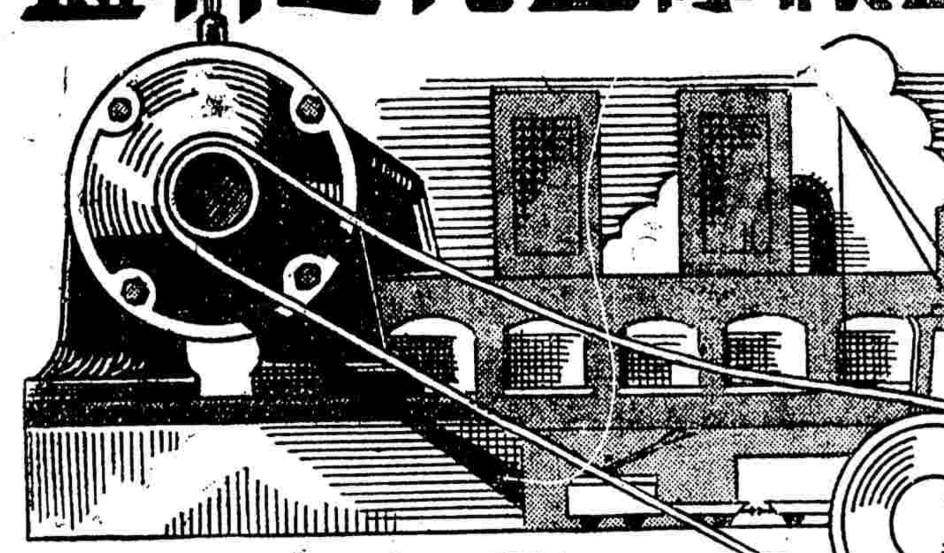

工廠電氣化　出品快而廉

上海電力公司

總辦事處 南京路九十五號 電話一一〇一〇

上海郵政管理局封發郵件時刻表

各項郵件須照下列時刻提前寄交

寄往處所	舟車名目	日期	平常信件封發時刻
長江各埠（除左列各埠）	火車輪船	每日	廿一點
北洋各埠	火車輪船	每日	廿二點
威海衛烟台	利生公司	廿一日	廿二點
南滿鐵路區域及關東租借地（經由大連）東三省及熱河	公司輪船	廿三日	念二點十五
南洋各埠	不通	每日（除星期日）	七點十五
郵寧波　永嘉溫州　閩候福州　思明廈門　汕頭香港廣東　香港廣東（郵件）	嘉禾　華安　臨安　明生　公司	念一日　念三日　廿一日　廿三日　廿三日	十五點四十五　廿一點　十一點　十三點　八點三十
國外各埠　小呂宋澳洲各島及新綸　香港南洋群島及坎拿大及歐洲　日本美洲檀香山及歐洲　日本德國及亨堡　日本高麗各埠　蘇俄（亞洲部份）經由海參威	公公公公公司	念七日　廿三日　廿四日　廿四日　廿二日　廿二日	念一點三十　八點　廿一點　廿一點　十點
滬平線（東海青島天津北平等埠）	中國航空公司	每星期二四六	五點卅分
滬蓉線（南京懷甯九江漢口沙市宜昌萬縣巴縣成都等埠）	中國航空公司	每日（除星期一）	六點卅分
西北線（洛陽長安皋蘭酒泉哈密迪化等埠）	歐亞航空公司	每星期一	十四點

國內外掛號郵件提前三小時十分封袋

專戒鴉片紅丸

院長宋大仁醫師，專戒鴉片紅丸，經十年老驗，素著。無痛苦，住院舒適，看護週到，走戒不礙辦公，取費低廉！多亞路龍門路口南京大戲院對面世界醫院，戒時飯量增加，戒後精神煥發，迅速治愈疾，絕……謹啟

確保痔瘡斷根

一服斷根

衛生試驗所化驗給獎狀商部優 上海甚多州路確保立效 ……

本所（化痔斷根散）專治男女內外痔瘡、久生痛苦、脫肛、腸紅、便血……

飲食

吉屋召頂

今有大小件傢具……房屋……

召頂

經營地產者鑒

如有地產欲出售或購買者，請登刊本報之「人事小廣告」，介紹迅速，成效每……

白郎氏英文學校

茲有英人教授英文英語，保證成功。男女兼收，學費極廉。時間上午十時起，三月課。地址馬霍路孟德蘭路三十號

雪園

西餐館 靜安寺路跑馬廳對過……首下層

精美 價廉

新光大戲院

地址寧波路（即南京路新新公司後面） 電話九四五九〇

●今天開映●

價目 下午二時半 五時半 九時一刻　五角 七角 一元 日夜一律

明星公司本年榮譽作

根據張恨水小說名著改編

程步高導演

胡蝶【主演】 龔稼農 嚴月閒 高倩蘋 王獻齋 王徵信 朱秋痕

滿江紅

光華大戲院

愛多亞路成都路口 電話三三五三〇

今天開映 聯華鉅片

母性之光

（時間）三時 五時半 九時一刻
（價目）大洋二角 三角 五角 日夜一律

融光大戲院

虹口海甯路乍浦路口 電話四四〇三〇

今天日夜開映 三時 五時一刻 七時一刻 九時一刻

熱艷奇妙空前巨片

弗德立馬區 凱弗蘭絲 兩大明星合演

萍水巧耦

Fredric March Kay Francis 『Strangers in Love』

黃金大戲院

法租界八仙橋 電話八五八六〇

紅髮女郎琴哈羅主演

浪漫熱情有聲對白片

紅塵

三時 七時 九時一刻　價目二角 三角 四角 五角

榮金大戲院

法租界康悌路東口 電話八五〇九六

天一出品片上發音有聲片

小女伶

袁美雲主演

三時 五時一刻 七時一刻 九時一刻　價目 二角 三角 四角

北京大戲院

北京路貴州路口 電話九四一一〇

日夜開映 二時半 五時半 夜戲 九時一刻

血天血地鄉下曲死的羅漫斯

到上海去

江笑笑 王无能 主演　三一影業公司 偉大出品

價目 小洋四角 六角 九角 日夜一律

南京大戲院

愛多亞路 電話一二二八四 五二二三號

今天日夜開映 (日戲)二時半 五時半 (夜戲)九時一刻

世界大文豪高華生平最榮譽巨著

亂世春秋

Cavalcade by Noel Coward

一家公司出品的，整個影業的光榮！

大光明大戲院

靜安寺路跑馬廳畔 電話三四〇六〇二

今天開映 (日)二時半 五時半 (夜)九時一刻

麗琳哈蕙及約翰鮑爾斯合演

風流詼諧宮闈熱情鉅片

鳳求凰

Lilian Harvey in 『My Lips Betray』

窮聲色之美 極視聽之娛

上海大戲院

北四川路 電話四一〇七二

今天開映四場 二時半 五時一刻 七時一刻 九時一刻 價目 五角 八角 一元 日夜一律

藝聯影業公司 寫實文化鉅片 **獵山探險**

本片榮膺中央黨部嘉獎價值可知

黃漪磋 編劇監製 楊小仲 導演

羅慕蘭 許曼麗 游觀仁 孔綉雲 合演

獵山艷史

獵女爭風 裸浴舞蹈 游獵婚禮 盛大展覽

一尺一寸俱從廣西獵山實地攝來

夏令配克

隨時入座 均可全看

靜安寺路卡德路口 電話號碼三一九八九

（全滬第一高尚價廉專映佳片之電影院）

每日三時五時七時九時連映四次

賈克布淦南主演

良宵花解語

座價 四角 八角 七時後六角 一元 兒童…

巴黎大戲院

霞飛路華龍路西首 電話八三一一〇號

今天日夜開映四場（日）三時 五時半 七時半（夜）九時半

價目（日）四角 五角 八角（夜）四角 六角 八角

滑稽大王 **卓別麟** 賈克珂根主演

尋子遇仙

"THE KID"

一九三三年新拷貝 並加配和諧音樂

有意想不到之幽默 使觀衆笑口常開

注意 從軍夢因接英法租界當局臨時通知禁止開映

每場特加映著名滑稽短片及卡通片

火速定座 遲必向隅

卡爾登

今天開映 三時 五時半（日）九時一刻（夜）

靜安寺路派克路口 電話三四二八〇

麗琳甘許主演 全部音樂哀艷鉅片

賴婚

Lilian Gish in「Way Down East」

劇情哀婉音樂美妙 舊的作品新的生命

國泰大戲院

霞飛路邁而西愛路 電話二〇六三四號

今天開映（日）三時 五時半（夜）九時一刻

喬治亞立斯最新特殊榮譽傑作 二十年來第一部有骨子有價值的巨片

博愛

George Arliss in「The Man Who Played God」

陳義高尚 表演深刻

新箱屍案

鈞記 香港大戲院 北四川路大德里口 電話四三〇二六

今夜初次開演

百老滙大戲院

提籃橋滙山路 電話三二五九〇號

今天日夜開映四場 時間 下午二時 四時一刻 七時 九時一刻 價目 小洋二角 四角 夜一律一角 兒童半票

騷明星維范麗絲及愛德門羅，麥克勞倫合演 浪漫肉感誘人非常巳片

熱的青春

華德大戲院

中虹橋東熙華德路 電話五二六八七號

今天開映四場 三時 五時 七時一刻 九時一刻 座價 小洋二角 三角 四角

明星影片公司出品 龔稼農 王瑩 張敏玉主演

女性的吶喊

女界購票買一送一 携帶兒童免費兩名爲限

三星舞台

炳記 牛莊路七〇四號 電話九一〇五八號

今夜初次開演新戲請君早臨

彭公案 廿一本

眞狗上台

浙江大戲院

浙江路四馬路 電話九三八七九

影戲場 時間 一時 三時 五時 … 價目 大洋二角 四角 六角

禮聘美國密司女士導領下之中國愛蓮歌舞班 登台表演 情歌艷舞

加映 鶴接臣主演 追逐美人

中央大戲院

六馬路雲南路口 電話九〇八二七號

時間 三時 五時 七時半 九時半（三次） 價目 四角 五角 八角 一律小洋

藝聯影業公司獵山探險寫實文化巨片 中央黨部來函嘉獎

獵山艷史

獵女裸浴爭風舞蹈游獵婚禮盛大展覽

球王牌香煙

名馳寰球 煙中大王

球王牌香煙。爲本公司以歷年製煙經驗。參用最新科學方法。精究而成。烟絲黄嫩。氣味醇和。品質高尚。裝璜優美。自問世以來。深得社會歡迎。詡爲香烟中突起異軍。際斯國難方殷。願吾同胞。吸此上等國貨香烟。提倡體育。共同奮鬥。躋家於富强也。

每包售銅元拾一枚

齊心提倡國貨 努力發揚體育

中國中和煙公司出品

地址 塘山路四十號 電話五〇九二一號

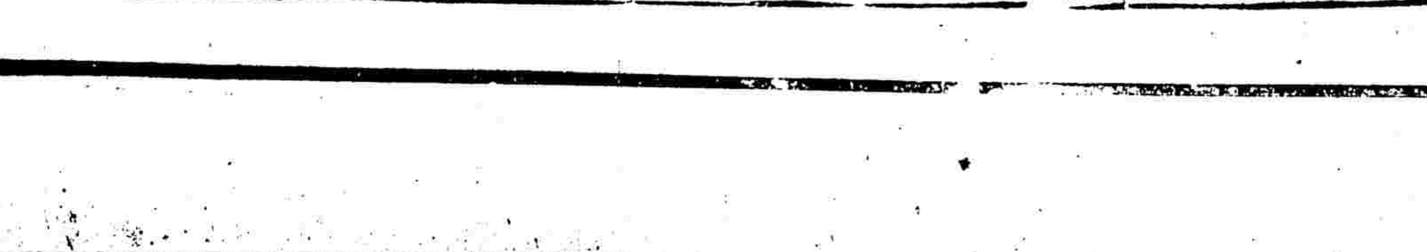

中央運動場

回力球

今晚八時起賽

1 古巴龍 2 歐蘭加 3 依思高 4 爾加 5 亞爾培地 6 拉摩司

精彩紅藍 不可不看 卡禮加 曾登巧 對 白羅地 沙特浪谷

明晚預賽 秋季香檳

先施樂園

門票買一送一

日夜影戲場由十二點起日夜開映 國產戰事哀情巨片 **怕死英雄** 社會武俠巨片 **貞潔之吻**

露天影戲場 中外影戲

安樂場大京班男女合演全體登台 日夜 新排新戲今夜初演 **八虎闖幽州** 七八本 **狸貓**

娛樂社 白話新劇 明明園 少女歌舞 吉慶班 超興文戲 新藝社 奇裝戲法 瑞州班 維揚新戲 蘭英社 改良申曲 四明班 甯波灘簧

新世界

門票每位大洋一角

新華大劇場 日戲 夜戲

露天影戲 國產荒江女俠第八集 武俠長片 女俠

九一八話劇 （日）姊姊嫁弟弟（夜）貴族千金

各場節目及鐘點請看本世界報

永安天韻樓

門票每位小洋二角可以游覽全樓游藝

大京班 文武京戲 大念一號夜 **千里駒**（初次新排好戲） **花鼓救駕**

永安天韻樓新柳社話劇 日戲 **雙珠鳳**（四本） 夜戲 **林則徐斬子**

影戲場日夜開映

世界偉大野獸有聲巨片 **世界奇觀**

月明公司尚武義俠名片 **關東大俠** 十集

露天加映滑稽新片 **懶惰朋友**

金鍼專家 許弋仙

毗陵五世家傳金鍼醫士許弋仙年逾花甲飽經歧黃深得驪素淵源奧妙嘆爲予午補瀉迎隨不拘瘋癆臌膈左癱右瘓手足不舉麻木痰痛肝風胃脹痧瘧時邪癥瘕痞痘潰瘰白濁小腸疝氣痔漏等症均能立奏神效設或不能挽救者亦必預告凶吉及針婦人帶下血崩調經種子尤爲奇驗今門鍼神立愈瘋痰留澗濟世

寓北四川路克明路六十三號